京城日報
一月九日(木) 夕刊
編輯兼發行人 鳥吉 印刷人 小川三之介
發行所 京城府太平通一丁目 合資會社 京城日報社

寄贈 11.1.13

通報案擁護の戰線を各國代表一齊に張る

我全權は量的制限討議固執

きのふの軍縮第一委員會

【ロンドン八日同盟】第一委員會は八日午後三時十八分（日本時間九日午前零時十八分）クラレンス・ハウス四階の會議場において開會された、永野、永井兩全權は岩下隨員委員等を帶同、建艦通告案を徹底的に推進する決意を堅持しながら會場に乘り込んだ、議長モンセル卿開會を宣したのちイギリス政府の建艦通報案を提示、現下の情勢において原案を採擇する以外建艦競爭回避の途なきことを强調した

イギリス政府の提案要旨次の通り

▲第一部通告の時機

一、締約國は每會計年度初め一ヶ月以内に向ふ一ケ年間の建艦計畫を他の締約國に通報する

一、締約國は建艦計畫に從ひ現實に龍骨据付に着手すること並に建艦完了の日を通報する

▲第二部通報の項目

一、締約國は左記細則事項を他の各締約國に通報する

イ、向ふ一ヶ年間における建艦計畫に包含された艦名トン數、備砲、魚雷發射管裝甲

ロ、龍骨据付の日及び艦船の艦種別、トン數、メートル式トンによる基準排水量、平均吃水、最大備砲の口徑

ハ、竣工の日及び前記の細目

ついでフランス代表も獨自の起工通告案を提出した、提案は前後兩篇より成り骨子次の通り

前篇

締約國は全く自主的に○年間の建艦を宣言する（年限は白紙とし締約各國の事情に應じ適宜に年限を決定する）

後篇

一、締約國は龍骨据付に先立つこと少くとも六ヶ月前に、起工艦船の細目を通報する

一、通報の範圍は各國の建艦能率に應じ或る程度の融通性を認む

一、通報に關聯し何等かの困難乃至問題となる通報を來たした場合には締約國は協議を遂ぐ

還にイタリー代表も又一ヶ年を限度とする通報案を提示した、提案内容次の通り

一、締約國は國防上必要とする海軍力を整備する完全な權利を享有する

一、締約國は會計年度初め一ヶ月以内に建艦計畫を他の締約國に通報する

一、通報範圍は戰鬪艦、航空母艦、巡洋艦、驅逐艦、潛水艦の各艦種別、艦型、裝備等とす

一、右通報は一ヶ年を限度として締約國を拘束する

英、佛、伊三國代表の提案の說明が終るや各代表間の討議に入つたが、討議は未だ序曲の範圍を出ですして、要するに質疑應答に終始した

從つて永野全權は既定方針に基き建艦通報案に關する帝國政府の決意を闡明、次の如く强調した

一、建艦通報案は軍備縮小の本質から見れば單に第二義的な事項に過ぎぬ、ロンドン、ワシントン兩海軍條約においても量的制限案に對する附隨條項として纏められてゐるに止まる

一、苟も軍縮の成果を期待する以上量的制限案の達成を圖るのが第一義である、量的制限案につき外に審議すべき提案がなければ、改めて帝國政府の共通最大限案を審議されたい

永野全權の發言終るや、英米佛伊四國代表は果然一齊に通報案擁護の戰線を張り、通報案は量的制限案の一半に外ならない、敢て通報案を拒否する理由がないではないかと永野全權につめよつたが永野全權はあくまで量的制限討議を頑强に固執した、然るに議論紛糾と見て取つた議長モンセル卿は、遂に日本代表は建艦通報案の討議に參加しないと諒承する旨宣言し、右諒解の下に十日午後三時十五分第一委員會を續開する動議を提出滿場異議なく可決し一時間二十八分の後午後四時四十六分に至り第一委員會は散會を告げた、かくて建艦通報案に關する討議は何ら具體的結論に到達しなかつたが、帝國全權團の不動の態度により結局通報案が流産に歸するのは動かぬ所と見られる

事實上十日を以て終幕を告ぐるか

【ロンドン八日同盟】永野全權が建艦通報案に反對を表明した結果、議長モンセル卿は永野全權の反對を議事錄に止める旨聲言、八日午後の第一委員會は波瀾含みのまゝ散會したが、イギリス政府最後の切札たる通報案成立の見込み乏しく海軍軍縮本會議は今やいよいよ大詰めに近づいた感が深い、イギリス代表部においては帝國全權その他各國代表部と種々手段につき折衝を遂げ、局面打開策につき最後の努力を傾倒すると豫想されるが右手段につき各國代表間に意見一致を見るに至らぬ場合には、第一委員會は十日午後三時十五分よりの會議において量的制限案を引續き討議するか否かの重大方針を決する段取りと解される、しかして萬一委員會が日本代表部の態度に徹し量的制限案の討議を認め難いとの結論に到達する場合には、永野全權は恐らく會議脱退をも辭せぬ帝國政府の決意を闡明するの方針と解され、會議は事實上十日をもつて終幕を告ぐるのではないかと見られてゐる

コンミユニケ

【ロンドン八日同盟】八日の軍縮會議散會後發表されたコンミユニケ全文左の如し

建艦計畫交換通告と云ふ手段に依る海軍軍縮の質的制限を規定せんとする三個の案が英、佛、伊三國代表より夫々提出せられ本日午後の第一委員會に於て英代表はこれが細目說明に進んだが、並に於て日本代表は右諸案の若干得失につき意見を開陳した、次回は金曜日（十日）午後三時十五分より再開される

邪道を辿つて難關に逢着

永野全權は語る

【ロンドン八日同盟】八日の軍縮會議委員會散會後宿舍に引揚げた永野全權は、直ちに永井全權以下首腦部と今後の出方に關する打合せを遂げた後、例の超然たる態度で左の如く語つた

吾 々は共通最大限が先決問題であることを開會この方ずつと說明し、軍縮の先議を要求し列國もこれを諾として爾の審議に入つたのである、然るにその後の經過はどうかすると云ふとまるで子供が算術の問題を與へられたと同じ樣に、一番目の問題が出來ぬとて二番目に手を着け、二番目が出來ぬとて三番目に手を着けると云ふ樣な滅茶苦茶な行き方をして問題の前後を考へず、徒らに時間を費してゐる樣な有樣である、英佛伊が共通最大限案を留保しながら通報案を出すと云ふから讀んで拜聽しようと思つてゐると

何 のことはない、建艦通告案ではないか、吾々は餘りなことに吃驚したから今日の會議では率直にその吃驚振りを語し、もう少し本氣で軍縮をやらうではないかと云ふことを促して置いた、吾々としては一番大切な量の問題が決まらない今日、その他のことは斷然斷るの外はない、この點は本國の國民は既に充分御承知の通りと思ふが我代表部から諸君（日本記者團）に對し明日その經緯を詳しく說明することとした

次 の會議は十日であるが、招請國たるイギリスがどうであるか判らぬが、會議の道程は自ら選んだ邪道を辿つて重大な難關に逢着したことは疑ひない、吾々は世間の毀譽や一時の區々たる事情に拘泥せず、正義に立脚し斷乎所信を一貫するのみである、この際特に皇國一致の支援を得て邁往邁進する決心である（寫眞は永野全權）

農村振興運動の第二期工作へ

來年度に百三十一萬一千圓を計上

指導者養成が重點

總督府農村振興委員會は九日午後一時から本府第三會議室で宇垣總督、今井田政務總監出席の上開會、總督府で各道と協力して昭和十年度には三十七萬二千圓の豫算で見事に農村振興の第一期工作を遂行したが、さらに昭和十一年度に於いて既定百三十一萬一千圓といふ膨脹的豫算を計上、第二期工作の完成期として積極的に農村開發運動を起すことになつた、實行方法として新規豫算の大部分を人件費に充當し、農村振興運動の指導者を養成することを第二期の重點とした、豫算面の主なるものは先づ全鮮二千三百四十二ヶ面に一人宛指導者を置き、これが豫算として廿八萬一千圓を計上し、これ等の人々が振興運動の徹底と農村開發事業の第一線に起つことになつた、第二陣として廿一萬八千圓を計上、郡、島に百十名の屬官を配置、各道を第三陣として十三名の屬官と十三名の雇員を增員し昭和十一年度から各道を中心にして振興運動の助成、擴充に努める方針を樹立した、さらに總指揮官の本府にも豫算二萬二千圓を計上して、新に奏任事務官一名と屬官三名、囑託二名、雇員二名を增員して農村振興に關する完璧陣を布いた、本府ではさらに農村に於ける中堅青年の積極的養成を計るため全鮮八ヶ所の農事訓練所に七萬八千圓と農業補習學校の一部の施設費に三萬七千圓をそれぞれ補助することに内定した

地中海集結の英艦一部移動

英伊兩國關係好轉か

【ロンドン八日同盟】イギリス政府はイタリー、エチオピア兩國の情勢急迫すると共に、世界無比を誇る海軍の精鋭百五十餘隻を地中海に集結をはかりイタリー軍を威嚇する擧に出たが、八日に至り突如艦隊の一部移動を發表した、尤も發表には地中海から撤收すると明言してゐないが、前後の事情から察知して艦隊の一部が地中海から撤收するとは當然の歸結と解され、イギリス、イタリー兩國間の關係も何らかの變化を來したと觀測される海軍省當局の發表内容次の通り

戰鬪艦ネルソン號、ロドネー號、航空母艦アイリアス、巡洋艦カイロ號、並に第二十一驅逐艦隊その他本國艦隊の一部は例年の慣例に基き一月中旬より順次巡洋航海に出動するに決定した、同時に本國艦隊の戰鬪艦フッド號、ラデリスコ號、巡洋艦オリファアン號、ネプチー號を本國に回航す

張氏閻氏と會見

【北平九日電通】太原來電によれば張學良氏は八日飛行機で太原に赴き閻錫山氏と會見したが、右は蔣介石氏の意旨を受け、最近の北支情勢に鑑み既に任命された軍事副委員長に就任方を勸說した模樣

五、五、四の比率なら異議はない

英米が我に申出か

【ロンドン八日同盟】海軍縮小會議は帝國全權團の强硬な均勢要求を繞り今や決裂の土壇場に逢着するに至つた、既にイギリス、アメリカ兩國代表は五、五、三の比率を早くも斷念帝國政府において讓歩すれば五、五、四の比率に異議ない旨既に申出てゐると解される、永井全權は八日宿舍グロヴナー・ハウスにおいて還暦の消息を仄めかしながらロンドン會議當時を回想して感慨に堪へぬ面持ちで語る

各國代表はせめて建造通報だけでも認め樣といふに外ならないが、通報案等で我輿論が滿足するはずはない、全權團はあくまで目的貫徹の希望を捨てないがかくなつては行く所まで行くのみだ、元來諦めるだけが目的ならこゝらで色氣を出せばいいが、五、四から四平位の比率を確保することは敢へてむつかしいことではない、輿論は左樣な姑息な妥協を許さない、國民的矜持は一分の差等比率をも許さないのだ

我が全權團今後の方針

【ロンドン九日同盟】帝國代表團においては八日夜永野、永井兩全權を中心に岩下少將、岩田大佐等隨員と第一委員會に臨む今後の對策につき協議を遂げた結果次の方針を決定した

一、各國代表は實質的量的制限案を斷念し、せめて通報案と質的制限案とを纏め上げる方針だがかくては事實上質的制限案が單獨に成立することゝなる、帝國全權團としては各國代表團の眞意を觀測してゐるが、暫らく會議の決裂を避け通報案のうち量的制限に關係する部分だけ取上げ審議する

一、今後は帝國全權團としては徒らに破壞を事とするにあらず、あくまで徹底的軍縮の達成を期する決意で頑張り、共通最大限案につき各國代表の案を溶き出來れば第一委員會において今一度共通最大限案を審議するやう努力する

英から私的會談を申込む

帝國全權團に對し

【ロンドン九日同盟】建艦通報案を繞り第一委員會は重大局面に逢着してゐるが、イギリス政府當局においては急遽協議の結果、先づ帝國全權團との私的會談により局面打開を圖るに決定、八日午後七時帝國全權團に對し私的會談を申込んで來た、帝國全權團においては、會談は九日午後四時半から多分イギリス外務省において行なはれることゝなつたが、帝國全權團からは永野、永井兩全權の外特に岩下隨員以下も出席する

わが全權團下旬倫敦引揚げか

四國だけで協議說

【ロンドン九日同盟】帝國全權團の反對により建艦通報案は暗礁に乘り上げた結果、十日の第一委員會をもつて海軍縮小本會議は事實上打切りとなるであらうとの觀測が漸次有力となつた、外交界の消息によればイギリス政府は早くも日本代表の脱退を見越し、米佛伊三國代表部に接近四ヶ國代表だけで協議を遂げる意向と言はれてゐる、何れにせよ十日で海軍縮小本會議は事實上終了し、來週始末をつけ急遽大團圓を告げるのではないかと見られる、帝國全權團も二十四日ロンドン出發、三十一日マルセーユ解纜の郵船箱崎丸あたりで歸朝の途につくのではないかと觀測される

近衞貴院議長園公訪問

【東京電話】貴族院議長近衞文麿公は興津坐漁莊に西園寺公訪問のため九日午後三時東京驛發興津に向つた、同夜は水口屋旅館に投じ十日午前九時西園寺公を訪問、政府並に貴衆兩院各派の動靜及びその他時局問題につき詳細報告懇談を遂げ午後零時卅七分興津發列車で歸任の筈

日獨間に軍事同盟締結說

蘇聯機關紙が報道

【モスコー九日同盟】ソヴエート政府機關紙イズヴエスチヤ紙は九日の紙上で次の如く報道してゐる

日本外務、陸軍兩當局も否定してゐるが、タス通信はロンドンの絕對信頼すべき筋より日獨兩國間に極秘裡に軍事同盟締結の折衝が進捗してゐるとの情報を接受してゐる、右によれば日本「軍閥」はベルリン駐剳大使館附武官を通じ、ドイツ國防軍代表と軍事同盟締結に關する商議を進めてゐるが、右折衝の背後には日本外務、陸軍兩省が控へてゐる

代艦の建造とス長官の言明

【ワシントン八日電通】米國海軍長官スワンソン氏は八日左の如く米國の主力艦代艦建造計畫はロンドン軍縮會議の成行を見て之れを決定する旨言明した、ロンドン軍縮會議が建艦通告案を繞つて日本對英米佛伊四國の對立を示すに至つたと報ぜられて居る際斯かる言明をなしたことは特に注目されてゐる、スワンソン長官の言明要旨左の如し

米國は主力艦代艦建造計畫の決定はロンドン軍縮會議中之れを保留せんとするものであつて、若し英國並に日本が之れが建造を開始する場合には米國としても同樣右建造に着手することゝならう

大橋次官が就任を受諾

遞信次官は富安

經理局長に内定

【東京電話】金森法制局長官の後任として政府より交渉を受けた遞信次官大橋八郎氏は、八日午後九時東京驛着列車で歸京し同夜十時半九段の廣田首相邸にて廣田首相と會見し、遞相より正式に法制局長官の就任交渉を受け之を受諾し、後任遞信次官の人選について協議の結果遞信經理局長富安謙次氏を推すことに内定を見、十一時十五分大橋次官は遞相官邸を辭去した

人

◇山中大吉氏（辯護士）内地旅行中八日午後歸城同夜木浦へ出張

◇半山正祥氏（釜山地方法院檢事正）病氣以來別府溫泉不老館で靜養中、去る六日腦溢血で昏倒七日午後重態に陷つた

◇佐方文次郎氏（東拓理事）九日午後三時廿分歸城

天地玄黃

初等教育擴充計畫成る、難攻鐵鮮の最も大きな礎石が更に一つ加へられた

◇さすがは官僚、擧國一致を選擧の旗印とする、一應今議會前に擧國一致するのだらう

◇つらつら惟んみるに、汝等人民共は擧國一致で吾曹のするとについて來いといふのだらう、誠にはや有難い仕合せで、時代が一變に四、五十年逆戻りとござい

◇最初から和衷協同の精神なき軍縮會議、とうとう軍縮案脫退で幕か

愚禿頭巾（1）

吉川英治作 山村耕花畫

法敵篇

前篇の梗概

東山の吉水を步いてみたか。をかしな坊主が、黑谷から出て來て、專修念佛とやらいふて、たゞありの儘に、俗人は俗人の儘に、惡人は惡人の儘に、念佛さへ怠らなければ極樂土に到れる——と云ふやうなことを云つてゐるが？

馬鹿も程にするがいゝ。

そんな易々と、現世の極樂が得られるものなら、何で人間苦勞するものか。現世は地獄ばかりではないか。その地獄から解脱するには、名聞實利といはれる人々すら、苦行難道に血みどろな修業をしなければならないではないか——

何といふ坊主だ、その男は。

源空と聞いた。

法然房源空——

はゝあ、聞いたこともない坊主だ。山師だらう、人間の身體の弱みにつけこむ流行り病と同じに、人間の心の惱みへ蝕ひ入る流行りもの、邪教を傳る徒輩にちがひない。

喧！喧！喧！

時は、承安の四年。

平家の世ざかり、一馬の牛若が、その平氏の監視を破つて、奧州路へ走つた年である。

親鸞は、生れて二歲だつた。

黑谷を出て法然が、

「ただ念佛を」

と、易行道の門をひらいた秋、

親鸞は、母の腹で、中秋十五夜の月を仰いで、生れてまだ二歲の幼から、うつゝのやうに

『な、む、あ、み、だ、ぶつ』

から唱名を放つた。

それから廿八年經つ。——實に廿八年目である。

若い親鸞は、すでに六十九歲になつた法然の室を訪ねた。さながら、生れた時からの約束事のやうに。

『救つてください。私は、九歲の時から得度をうけ、叡山にのぼり、南都に苦學し、あらゆる門を叩きましたが、いまだに無明の惑溺から解かれません……。身も心も、今はのた打ちまはる苦しみです。死ぬよりほかにないかと迄、つきつめて居るのです……。あなたの門をたゝくのが、死ぬか生きるかの境で參つたのです』

親鸞は、さう云つた。

父は、藤原有範。——母は源氏の正統、義朝の血をうけた人。

頼朝、義經は、彼の從兄弟にあたる人々だつた。

ゆかしき大宮人の血と、猛く逞しい源家の武人の血とが、親鸞の血管には流れてゐた。すぐれた文化の智識と、すさまじき本能と野性とが、彼の端麗な肺のそこふかく潜んでゐた。

親鸞兒——と幼少からいはれた親鸞には、もう十歲に滿たないうちから迫害の敵があつた。日野の學舍から歸る途を、枯野の火につゝまれたり、叡山に籠りつゝ、彼の惱みだした戀愛に闘はつても、たえずそれを脅迫する惡魔や邪人があつた。

當時、洛中洛外に、その名を聞いたゞけでも、人々はおぞ毛を慄ふ天地の極惡人、木賊の四郎もその一人。

（親鸞）とは、幼少からの讐であり乍から、人世の道に、或る宿命を持つて、彼に對するひがみと、意地とに、飽くまで心の憎ちけたまゝ、死ぬ迄も、親鸞をと呪詛すると敵討してゐる成田兵衞の子壽童丸——今では、夜の盜賊邪の流がれを汲む聖護院の山伏となつてゐる播磨坊辨圓もその一人であつた。

いや、さういふ敵はまだ目に見える敵である。親鸞を、異端者として、機があれば叡山からも去らうとしてゐる敵は、叡山にも、五山にも、無數にある。全叡山僧を敵とし、護役には自分一個までを敵とし、親鸞は、生れて廿八年目に——畢ふべき約束の師の膝へ、辿りついて來たのだつた。——法然上人の膝へ。

もちろん、法然は、この弱い饋敗者を、溫かい手に抱かずにはゐない。親鸞は、救はれた。——多年の闘ひとほして來た苦鬪の聖道難行の衣をぬぎすてゝ、易行淨土の門に生れ直した。

月の輪關白兼實の息女——玉日との心と心だけの愛が——八聲の苦しみだつた戀愛が——春光に結ばれた菩提樹華のやうに、結婚となつて、大路に糸毛車を打たせて、都の人々の眼を、羨望と、嫉みと、邪推に狂はしめたのも、それから間もないこと。

彼は、ふたゝび、破戒者として、宗教の逆賊として、一身を燃えつゝむ非難迫害の炎をよそに、諸法の愛の巢の窟に、若い新妻をのこして、飄然と旅に出てゐた——

太沽事件の詳細判明

【天津七日電通】太沽に於ける我海軍部下兵士の日本人商店襲擊事件につき天津總領事館では警察署崎警部は六日實地調査のため現地に赴き七日歸來報告したが右によれば支那側は開港場に非ざる同地に日本人商人が入り込みゐるは不法なりとの見當違ひの理由により邦人全部を追ひ拂はんとする還瞰に出でたものらしく金額特は單に二日だけでなく一日から五日まで繼續的に數軒の邦人商店を襲つたものである、更に國旗侮辱事件は二日夕刻大島、大西兩洋行に押し寄せた約四十名の兵士が留守番の支那人を縛り上げ現金を掠奪したる上行きがけの駄賃として日章旗の旗竿を折りその一端を持ち歸り途中でこれを遺棄したものと判明した、天津總領事館では事態を極めて重大視し天津軍方面とも連絡を執り直ちに宋哲元氏に對し最も强硬なる抗議を發することに決定した

これだけの顔觸れで 一枚八十錢
浪花節
リーガル 正月新譜
REGAL

乃木將軍とコップ酒 宮川左近
續五郎正宗 東天晴
幡隨院長兵衞 京山小円
鈴木主水 壽々木米春
村上喜劍 鶴甲齋虎丸
鹽山伊左衞門 吉田奈良丸
雷電初土俵 廣澤虎造
祐天吉松 末廣友若
鹽原多助 東家樂遊
續寺坂但馬注進 東家三樂

コロムビア・大衆盤
製造發賣元 株式會社 日本蓄音器商會

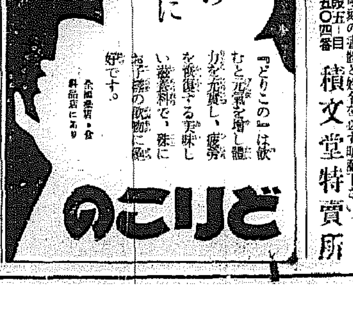
專賣特許
お子樣のお飲物に
『どりこの』は飲むと元氣を增し體力を充實し、疲勞を恢復する美味しい滋養料で、殊にお子樣の飲物に絕好です。
全國藥店・食料品店にあり
どりこの

特製豪華版
漢和辭典の大亂賣
大景品つき半額提供
定價を只の壹圓五十錢で投賣

紙數二千二百餘頁
總クロース金文字入特選美本
上等用紙・堅牢函入・裝飾的美本
木版草書三千餘個入＝内容豐富
辭書界驚異・母子三萬三千餘
見よ・熟語解釋無慮十六萬語
本辭書は右記載の如く堂々二千二百餘頁の大冊、特上製本にて厚さは實に二寸五分あり。内容は最も最新式、小型辭書を出したゞけでも自由自在に引く事が出來、實に理想的な辭書。今回五千部限り至急換金の爲破格の安價で投賣す。稀本古本に非ず。昭和十年度の最新刊
御註文の案内
一、小包送料卅五錢
一、代金引替は送料共壹圓九十錢
一、前金で二冊申込は送料共二圓九十錢
一、同三冊の申込は送料共四圓

特別二大景品 無代進呈
上等皮サック入（丈一寸二分巾三分）
山梨水晶認印
（付刻彫名姓）
昭和十一年新日記

「京城日報」愛讀者と明記漢和辭典註文者に限り漢和辭典の普及大宣傳の爲め左記特別景品水晶認印と昭和十一年新日記を無代進呈す
（註文書には水晶認印に彫刻の書體と姓名を必ず明記下さい）
發賣所 東京麹町九段五ノ一 振替東京一五〇四番 積文堂特賣所

簿記生徒募集
晝夜 簿記珠算短期速修 一月八日新學期開始
京城實踐簿記學院
京城府太平通大漢門橫（電本四七六一番）

無電の雜音防ぐ 世界的な新發明
遞信局佐々木技師が苦心研究の結果 見事、難問題を解決す

(寫眞は佐々木技師)

廿世紀文明の寵兒である無電放送に最も甚しい邪魔物として厄介視されてゐた空電、火花式無線、醫療器具などの放射する不必要電波の雜音を如何にしてノツクアウトすべきかを世界の無電學者は躍起的に研究してゐたが今日まで效果的施設が發見されず「無電界の癌」として匙を投げられたが偶々わが半島無電界の權威、遞信局の佐々木仁技師が數年に餘る苦心研究の結果この世界の苦惱に對する明瞭な妙法を發見し科學半島に劃期的燦光を投げかけた

無電界に福音 明澄な電波を生かす

佐々木技師の新發明は高周波方式による『すべての雜音を感受せざる無線電信電話受信器』で、其原理は可聽周波の混信空電の運轉平衡を利用し、故意に混信空電を吸收する裝置を設け、これらの妨害電波を互ひに戰はせて相殺し必要な電波のみを生かしてキヤッチする方法である、この裝置による時は空電等の自然妨害物のみならず醫療、東京方面など海外よりの故意の妨害電波に對しても完全に防ぐ事が出來戰時は海上陸上共に安全なる通信連絡が出來る、又ラヂオ中繼で惱みの種となつてゐる雜音などはこの方法により忽ちノツクアウト出來るから國内放送は勿論、日本に電波の屆く範圍内の海外放送は如何なる妨害電波に脅かさるゝ心配もなく聽取される、かつて之が類似の裝置はアメリカでも發明されたが、その效果の程度では全然問題とならず特許局でも十分吟味の上佐々木技師の新發明が斷然海外のものを凌ぐ最優秀にして獨創的であるところから特許認可として七日同技師の許へ認可の通知を送つた譯である

邪魔電波を相殺 當の佐々木技師語る

佐々木技師談 今日まだ小船舶が用ひてゐる火花式無電などは不必要電波を可成り放射してゐるのでまづこの不必要な部分を出さないやうな施設をと昭和三年にこの方面の研究で特許をとつてゐるが、とても今日のやうな無電時代ではこれだけでは間に合はない、やはり不必要な雜波を感受しないやうな施設が望ましいので研究をはじめ、今度の機械を考へついたのです、原理は六つかしくて判りにくいでせうが、故意に邪魔物を吸收してこれを相殺する所が私の研究です

素晴しい發見

廣原DK技術部長談 私共の方にはすばらしい福音です、何しろ今まで中繼放送に織りまぜられた雜音がなくなると内地滿洲との連絡などとても明瞭になるでせう、まだ機械は見てゐませんが、この施設は高級受信機にとりつけられるものですからその中に普通のラヂオ受信機などにも取りつけられるような機械にまで研究して戴けば全くラヂオ文明の大飛躍です

司法警察官を向上させる

内地でも同樣であるが最近司法警察官と檢事局との事務連絡に圓滑を缺ぎ、これがためしばしば面白くない事件が起るので、總督府法務局では司法警察官の内容を向上させて、司法事務及檢事局との圓滑なる連絡を計るため、近く京城高等法院檢事局を皮切りに、司法警察官に對し▲選擧取締▲召集取締▲文書取締の三項に分けて臨時講習を行ひ、順次各檢事局で行ふことになつた

金簪の搔拂ひ 寢込を襲ひ御用 入質から足がつく

昨年六月京城府雲洞に現れた純金簪强奪事件以來、昨年の暮から新春にかけ京城府内には續々として金簪搔つ拂ひ犯人が横行當局の嚴重な搜査網を尻目に婦女子の通行を脅かしてゐるので、府内各署では躍起となつて犯人搜査中、鍾路署高城、申兩刑事が各質屋を點檢の際、東大門外某質店で去る六日夜鍾路通りで搔つ拂はれた京城府水洞三六の三金大島女の純金簪を發見、入質者を調べた結果、京城府外新設里三五七朴[illegible](二〇)と判明九日朝就寢中の朴を逮捕取調べた結果、前記金大島女を襲つて强奪[illegible]した外[illegible]十二月から正月にかけて三枚の純金簪强奪犯行を自白したので引續き取調べ中

新賣つて着服

京城府北部四里車掌[illegible](二三)は五日光化門通八四金商某方の新車一臺分時價廿四圓の運搬を依頼され、そのまゝ持ち逃げして十四圓で賣却、着服したこと發覺、九日西大門署に逮捕された

傷にはペルメル

刑事の烱眼

長崎縣生れ詐欺竊盜前科二犯佐藤瓢コト平力(■)は昨年十一月から三越、丁子屋、三中井の各デパートで萬引を働いてゐたが九日朝本町二丁目で本町署谷自刑事部長の不審訊問にひつかゝり逮捕された

空家で凍死

京城貞[illegible]洞二六一の空家で三十歲位の男が凍死してゐるのを九日朝鍾路署員が發見、身元不明で京城府廳へ引渡した

安奉線脫線 のぞみ遲れる

八日奉天發釜山行特急のぞみは安奉線本溪湖、火連寨間に於て先行列車が脫線し復舊に約三時間を要する見込のため、安東驛より臨時定時出發した、僅に遲れた「のぞみ」は第四列車(奉天發午後十一時京城着九日午後十時五分)と合併約一時間遲延の見込みである

海軍將校學生來る

海軍大學校教官及び機關學生一行十四名は十一日午後二時十五分京城驛着、府内を見學して十三日午前八時平壤に出發

長距離・編隊飛行 各務ケ原、奉天間
戰鬪機九機が酷寒の大訓練 廿二日日本海を經て京城入

【各務原電話】各務原飛行隊では來る廿二日を期し滿洲へ長距離編隊飛行を敢行するに決し、目下これが準備に忙殺されてゐる、右編隊飛行は瀨戸[illegible]隊長自ら總指揮に當り下山、八木兩大尉を編隊長として九一式戰鬪機九機が參加するもので、二十二日挑戰各務原飛行場を出發、北進に上り、大阪、岡山、廣島を經て日本海に出で、一千六百キロを突破して京城着、一泊の上二十三日平壤を經て月尾島に到着更に一日同地で翼を休めた上二十五日奉天を出發歸還の豫定である

魔の踏切 同じ日に自殺二つ ◇京元線馬場里で

死魔は招くよ、魔の馬場里踏切、八日朝十時四分頃京城驛發第五三一號貨物列車が府外馬場里京元線踏切へ差掛つた際、突然一人の男が飛込み兩脚を切斷されて即死、東大門署員が檢視の結果、京城東門町彩霞莊雇人金二男君(二二)で、失戀の果自殺と判明した、處が同日後十一時頃同踏切りで、頭部を轢斷即死、死體を通行人が發見、東大門署で檢視の結果、本町二の五陽光堂店員金千龍君(二二)と判つたが、同日、二つの自殺で附近では魔の踏切りだと取沙汰してゐる

江川の栗饅頭

煙草の景品 抽籤決まる

年末の贈答を目標に景品附賣り出しを行つた煙草小賣人協會の景品抽籤は八日午後一時專賣局で官憲立會の下に[illegible]長の令孃みな子さん(■)と[illegible]長令孃てる子さん(■)とが抽籤、二等までの當選番號は左の通り決定した

一等卅圓、一八二六(イロハとも共通)

二等十圓、一二二九、三六八一、六四二、四九六六、五〇三五、五七一〇、五七二八、五九〇九、六〇〇六、七三七〇

密陽に牛强盜 被害者は毆られて死亡

慶南密陽郡府北面新化里朴小俊さん(■)は去る六日午後一時ごろ密陽市場に牛一頭を百七圓で賣つての歸途正美村里の裏山に差しかゝつた時、市場から尾行して來た廿五、六歲の青年に背後から棍棒で亂打されて人事不省に陷つたその隙に牛代金は强奪されてゐるのを後で正氣づき知つて密陽署に屆出たが、朴さんはそれが因で八日遂に死亡した、密陽署では强盜致死事件として犯人搜査中である

通洞の火事

九日朝十時半頃京城通洞一〇一黃奈[illegible]方から出火、鍾路署員消防の努力により同一棟一戸を全燒して十一時鎭火、損害五百圓位、原因は火鉢の不始末とみられる

泥棒

京畿道高陽郡神道面東[illegible]里五四一鄭萬成(二七)は八日午後十一時頃、中面一山里八〇八李方で衣類現金その他で卅圓の盜品を働き九日朝西大門署に御用

全般天氣豫報(10)

地方	風	天氣
京畿 黃海 忠南北	北乃至東の風弱く	晴れたり曇つたり
全北 全南	北乃至東の風	大體は晴だが所によると雪がふる
慶北 慶南	北乃至東の風弱く	晴れたり曇つたり
平南 平北	北乃至東の風弱く	晴
咸南 江原	北乃至西の風弱く	晴
咸南北 咸北	北乃至西の風	一般には晴だが小雪の降る所もある

九日の概況

引續いて西高東低の氣壓配置で高氣壓は滿洲に又弱い低氣壓は北海道にあります、從つて天氣は北支那、滿洲及朝鮮中部以北は快晴、南支那と南鮮は曇り勝で内地も相變らず太平洋側は晴と曇が半々ですが日本海側は大部分雪が降つて居ます、鮮内の氣溫は昨朝より更に少し下つて全鮮平年以下となり又少し寒い

京城地方「今晩」天氣は良いが一時曇る「明日」も同じ

仁川地方「今晩」北の風弱く晴一時曇「明日」も同じ

京城溫度「八日」最高零下一度最低零下十度二、「九日」正午零下六度

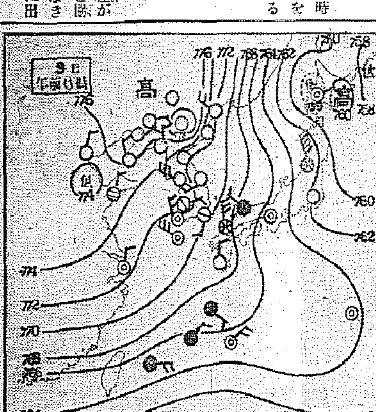

呀っ!月が缺けた
昨夜久しぶりで皆既月蝕 仁川觀測所でよく見えた

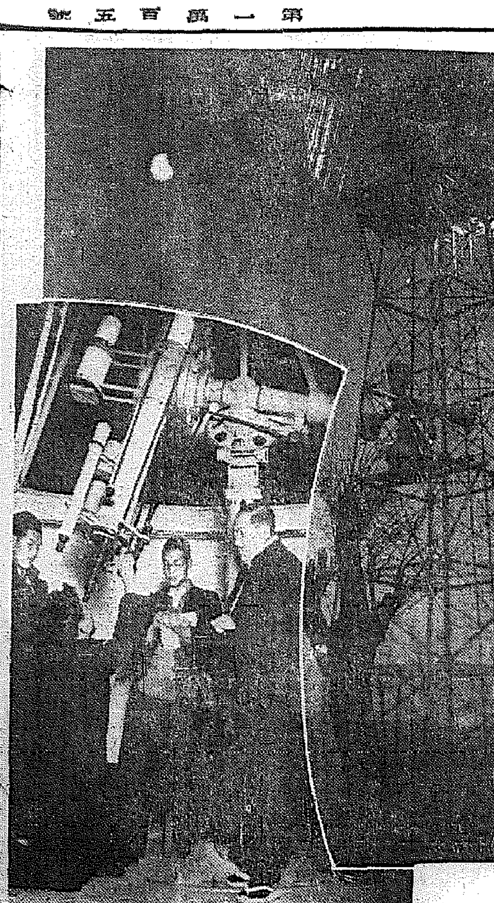

【仁川電話】九日午前零時十七分!赤道儀を覗く眼に月光がホンノリ薄くなつたのを感じた、久し振りの皆既月蝕である

◇……午前一時二十八分から愈よ本影に入る、左上の隅からかけ始めて同二時五十八分には完全にかけて皆既となつた、殘りつく空に血のやうな月が鈍く光る

◇……全く月が本影中に入つても全然暗黑にはならぬが、寒風ふきさらす觀測所から市街を展望すれば、光のミナト街は月光の薄くなるに從つて闇の世界に沈潛してゆくやうだ、今まで光の蔭に姿を消してゐた無數の星座がムラムラと現れる

◇……同三時二十一分!左のやゝ下から光が見え始め之れが生光で四時五十一分右のやゝ下の方で本影を離れ復圓、これより光を次第に增し同六時一分に半影を離れ全に蝕を終つた

◇——國富觀測所長以下全所員赤道儀で終始この天界の異變を求したが、國富所長は語る 月蝕は太陽によつて出來た地球の本影の中に月が這入つて暗くなる現象で、全部暗黑にならぬのは、地球の大氣によつて屈折せられた日光が本影中に入つて月を照らすからである、月蝕は殆ど使ひ途がない月蝕の時以外には觀測出來ないほど微かな星の掩蔽を觀測して月の大きさや距離を求めたり、蝕中に於ける月の熱輻射を測定して月面の吸收能と溫度とを知るに用ふる以外には月面上の影の圓いことからして地球が圓いことを證する一根據となる位のものだ(寫眞は赤道儀をのぞく國富技手とその右國富所長、學樓下からみる月蝕)

赤い事件 永登浦署活動

【永登浦電話】永登浦署では早朝來極度に緊張し、高等係員及東部長は黃刑事と共に廣州方面に急行、廣州郡中部面山城里其他に於て[illegible]外數名を檢擧し、更に[illegible]は仁川方面に急行目下活動中、既に十餘名を引致[illegible]高等主任以下係員總出動で取調中であるが事件の内容は昨年五月以來廣州を中心にある種の運動を計畫した一味らしく主犯は既に送定し未だ逮捕されず

わが兒に惡の强要 贓品の處分から發覺捕はる

可あいゝ兒を、而も十四歲未滿なる兒を手先として惡を强ひてその贓品を處分してゐた人非人の父親が鍾路署へ檢擧された——京城鍾路署では犯罪搜査のため管内各質屋を臨檢の際、京城積善洞一九一[illegible]質屋に現れ、更に[illegible]質屋に現れた[illegible]の名義で入質してゐるが、何れも住所が違つてゐるので、入質者を取調べた結果、[illegible]三九歲)と[illegible]所の所有と判明、[illegible]日頃[illegible]取調べた結果、意外にも彼は長男[illegible]と次男[illegible]この二人に惡い稼ぎを强要、行はねば拳骨のムチをあて我が子の贓品を入質してゐた事實が判明した

危い素人治療 少女を殺す

京城府外東[illegible]里[illegible]さん長女銀順さん(■)がルイレキで苦しんでゐると去る二日附近の申さん(五十歲位)といふ男が治療してやるとて水銀を同女の鼻につめこみ中毒させたので直に京城[illegible]病院に入院したがつひに死亡した、鍾路署では事件を龍山署へ移し過失致死罪として取調中

松の實キヤラメル

東京相撲初日取組

(錦華山)—(三熊山) 射水川—綾昇 (伊勢ノ濱)—(玉ノ海) 能代潟—防長山 (清水川)—(金湊) 九州山—大八洲 (富ノ山)—(常陸岩) 出羽ケ嶽—大ノ里 (海光山)—(双葉山) 鏡岩—新海 (名寄岩)—(和歌嶋) 藤ノ川—楯甲 (出羽ノ花)—(大潮) 鏡岩—地方 (武藏山)—(男女ノ川) 磐石—巴潟

少年餅盜人

七日夜十時頃京城元町二丁目で風呂敷包みを抱へた少年を龍山署員が取調べると、お飾り餅を持つてゐた、この少年は忠北清州生れ[illegible]拾ひ李[illegible](■)假名で二日朝元町二丁目長谷川[illegible]方玄關でお飾り餅一重ねを盜んだものと判明

次盜難

京城鍾路一の三〇[illegible]西會池長吉氏方には八日夜十一時半頃同事務室机の内にあつた現金百八十九圓外小切手三枚を何者かに盜まれた、鍾路署で犯人搜査中

多數の凍死體發見 京大生か・救援隊急行す

【東京電話】興安嶺に於ける京大生遭難事件に關する公電が九日在海拉爾米內山領事から外務省に入つた、之によると同領事館に於ては最初に京大生遭難の報を聽したロシア人の所在不明のため事情を十分知り得なかつたが、八日西岡方面に新取りに行つた支那人より海拉爾南方約二十哩の地點に多數の凍死體を發見した旨の報告に接し、事件の眞實性が濃くなつたので、早速軍部側と協力して救援隊を組織し派遣隊なき準備を整へ八日午後三時現場に出發せしめた

浪花節 銅像を涙で洗ふ女 杉野兵曹長の妻 天中軒雲月大熱演
勇士の遺族が綴る人生悲史!! 雲月自らが血と涙を以て演じ進むところ鬼神をも泣かせる至藝の名浪曲
雲月の名浪曲集 天野屋利兵衞 二枚 乃木將軍(涙の墓詣・行き) 各一枚 愛國心千人針 二枚 都々逸・米山甚句 一枚
前・後篇 各二枚(一枚一円)
テイチクレコード

醫學博士 衣笠茂 衣笠産婦人科 京城南大門通四ノ六九(米倉町停留所斜向) 電本2-5323

珠算簿記速成講習會 京城YMCA學校 一月十日夜七時より。三ケ月で實力がつく。會費九圓 申込當日迄 長谷川町公會堂上、電本六七九

坂井耳鼻咽喉科醫院 京城本町一丁目入口 醫學博士 坂井清 電本六 四三番

正確なる眞の眼鏡は設備と技術を誇る專門店にて
各眼科病院御指定
大學堂眼鏡店 京城本町二丁目 舶來眼鏡・カタログ進呈(要二錢) 電本2 三七五四 振京一一二九

ちよ 鍋物・釜めし 二式 會席宴會 金寶閣 京城府新堂里(生駒町) 電話本局2 〇六四〇番

慢性胃腸藥 トイタ 胃腸病に永年苦しむ人 高貴藥一度服用せば飛放れたキメにキツト驚く
藥價 ¥.50 ¥1.00 ¥2.00 ¥5.00
責任本舖 限田春日堂大藥房 大阪市港區尻無川北通五丁目卅九 振替大阪四一七三〇番
到ル處ノ藥店ニアリ品切レノ節ハ本舖ヘ注文アレ

カメラの御用命は專門店の島田へ
ベビー・パーレット 九圓五十錢 月賦進呈
京城府明治町二丁目六十九番地 島田誠昌堂 電話本局 三・一八四 出張所 平壤府八千代町二九番地

普通傳染病病室完備 イケダ小兒内科病院 京城府南山町一丁目 電話本局(2)一三三四番 池田勝三

年末煙草賣出副景品當籤番號發表

品分	番號
壹等(金參拾圓)	一、八二六
貳等(金拾圓)	[illegible]
參等(金五圓)	[illegible]

御注意
一、右當籤番號ハい、ろ、は以下ぬ迄各記號ノ抽籤券ニ共通デアリマス
二、御當籤ノ方ハ抽籤券ヲ主催者ノ所へ御持參ニナレバ引替ニ景品ヲ御渡シ致シマス又書留郵便ニテ御送付ニナレバ直ニ郵便ニテ御届ケ致シマス
三、景品引替期間ハ一月三十一日迄デアリマス
昭和十一年一月十日 主催者 京城府南山町一丁目 永樂町專賣局内財團法人煙草小賣人協會

温突夜話　朝鮮で語り傳へられた『鼠』の話し　雉子に威張つた"忠公"

鼠といへば

ドブ板や臺所、天井裏などを荒らすチンピラ悪漢でペストの媒介以外には仕事のないやうなまことに不幸せなものに生れ合せたものですが、しかし小さい師穴からあの狡猾な顔を覗かせて丸い眼玉をクリ／＼させるあたりは愛嬌があつて可愛いらしいものです、鼠については内地でも又世界の國々でも色々のおとぎ話や傳説に語られてゐますが

◇　◇

こんな話も傳へられてゐます、朝鮮の國をはじめた李太祖といふ方は

弓の達人で

も有名でありました、このお方の弓ときたら直徑一尺以上の丸太を見事に射貫いたり、鹿などは三匹一ぺんに一本の矢で射止めてゐるほどの腕前でしたが、或る晩オンドルでお休みにならうとするとチュー公達が天井であばれ出し騒がしくてどうしてもお休みになれないものですから『ヨシ一つ射止めてやらう』と

弓矢をお取

りになつて一本放ちましたからたまりません、チュー公はチューと一聲叫んだかと思ふと天井から落ちて仕舞ひました『ヨシこれでいい』とお休みになると、しばらくしてチュー公はモゾ／＼動き出したと思つたら自分の穴へ歸つて仕舞つたといふのです

◇

王樣とチュー公のお話一寸面白いではありませんか、皆さん子の年を迎へて私達もチュー公が猫を驚歎するやうに輕捷を[illegible]み敏腕を[illegible]モットーにしようではありませんか

冬の夜なごに

ホクホクするオンドルでお爺さんやお婆さん達が可愛いお孫さん達を前にこんな話をやります

山も川も雪で埋まり世の中が銀の一色に包まれた冬——一年中熱心に働いた者が温いオンドルで御馳走を食べながら『美しいね』と雪景色を眺めてゐる時一年中怠けてゐた者は食ふ物もなく飢死にしなければならない、一年中美しい着物を着て暮して來たキジ君も愈よ寒い／＼冬になつて衣食に困り或る日チュー公を訪ねて來ました、しかしチュー公／＼と呼んで見たが何んの返事もありません、そこでキジ公が考へました、チュー公／＼の呼方が氣に障つたんだらうと今度は『孫さん孫さん』と呼びました、そこではじめてチュー公『何んぢや、キジ公』と答へました、『私は食べ物がなくて困つて居りますがお米を少し貸して下さい』と哀願すればチュー公は『そ

胸をそらして

んな事はお斷り、私達は一年中汗水流して働いて蓄いたから今樂をしてゐるんぢや、君達は一年中遊び暮して今困るのは當り前ぢや』と鋭い顔付ひをくはせました、そこでキジ公は食べるものもなく遂に白い山の雪の中に哀れな死體となりました、朝鮮ではこの話を勤儉貯蓄の材料に敎へてゐます

十一、二兩日府民館にひらく "放送と實演の夕" "子供大會"
半島中ラヂオで送り込みます

既報の通り朝鮮放送協會では新春のラヂオ聽取者五萬突破の祝賀の意味で十一、二の兩日京城府民館で『放送と實演の夕と子供大會』を開き、ラヂオ加入者を招待し、又入場出來ない人達へはラヂオで各ご家庭へ送ることはなつてゐる

第一日は第一放送聽取者への特輯プロで

午後五時五十分から保阪理事長の挨拶の後朝鮮の正月遊び風俗を全國中繼し箏曲、童謡、常磐津、琵琶、歌謡曲、尺八、長唄など京城一流どころが總出演第二日は午後二時五十分から子供大會でこれ又色々の趣つた面白いプログラムを盛り

夜は第二放送で正樂演奏、僧舞、新舞踊、歌謡曲など、その他探竣慶夫歌舞台劇など珍らしいものづくめで半島中の聽者を樂しませると、なほプログラムの詳細は後にラヂオ版でお知らせする

學藝だより

◇草の實初句會　十一日(土曜日)午後七時より一、兼題トランプ　一、會費金十錢

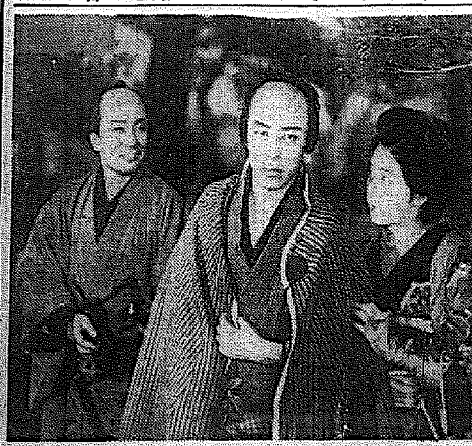

新映畫紹介…松竹下加茂

木曾の紅笠
高田浩吉主演　木曾の純情哀樂

『大江戸出世小唄』『やくざの旋』『月の出潮』の小唄映畫コンビ——高田浩吉と大曾根辰夫監督の第四回目サウンド作品　◇　旅情豐かな木曾路を背景に純情な男と女の人生哀樂を描く『十日から京城浪花館に封切』

かぜトンプク二回散

檢閲室から見た　半島映畫現況【上】
——◇柳生圖書課長談◇——

一、檢閲數量

昭和十年中に檢閲した映畫の總計は一萬四千六百六十八卷二百三十二萬四千八百九十五米に達するのであります、これを昭和九年度に比較して見ますと七百九十一卷二十四萬七千七百九十米の増加となり、更に昭和八年度に比較して見ますと卷數米數共に約二割方の増加を來してゐるのであります、これは新發聲映畫相次ぐ映畫興行場の増加に基因することは要よりでありますが、他面官衙、銀行、會社、商店寺において使用する宣傳映畫、新聞社等において製作される時事報道の映畫並に教育關係者より申請する教材映畫の増加等が主なる原因であります、檢閲手數料收納額も亦年々増加して參りまして昭和十年度は二萬九千五百八十圓六十二錢に上り、昭和九年度よりも二千八百三十五圓七十二錢の増加額となつてゐるのであります

二、映畫の種別

【1】發聲映畫、無聲映畫　昭和九年中に檢閲した發聲映畫の數量は無聲映畫の四割餘に過ぎなかつたのでありますが、昭和十年に於ては八割五分餘に激増したのでありまして、この勢を以てすれば本年はその數を轉倒するに至るべく、これを昭和八年度の二割一分餘と比較すれば洵に隔世の感があるのであります、これは映畫界における發聲映畫全盛の一般的狀勢を反映するものと見ることが出來るのでありまして數年前より新に移入せらるゝものゝ殆んど總べてが發聲映畫化せられ、本邦製作映畫においても主力を發聲映畫に注ぎ、朝鮮映畫の製作者も亦着々として之が設備を整へつゝある等、將來益々その發展が期待せらるゝ狀況であります

【2】本邦製作映畫、外國製作映畫　昭和十年中檢閲取扱にかゝる映畫を製作國別に見ますと、本邦製作映畫は一萬二百八十九卷二百二十五萬七千四百一米で總數の六割七分を占め、外國製作映畫は四千三百七十九卷百七萬七千百五十四米で總數の三割三分に相當してをりますが、前者の増加に對し後者は年々減少するの傾向があります、これは昭和九年九月活動寫眞映畫取締規則の施行後、外國物就中如何はしき内容を盛りたる無聲映畫の移入が極に減少せると本邦製作の映畫が漸次發聲化し且つその内容が著しく向上せるに加へて朝鮮内における映畫製作事業が漸次隆盛に赴きつゝある結果に外ならずと認められるのであります

ラヂオ（今）（晩）（の）

午後六時お話(東)闘猛▲七時三〇分講演(東)法學博士神川彦松▲八時義太夫さわり奥州安達原(東)竹本越駒外▲八時三〇分浪花生寫朝顔話(大)竹本鑑昇外▲九時浪曲講談(東)神田了山

趣味科學

蕗の臺（下）
梅の添植にもよい
理學博士　武田久吉氏談

雄花の一つを取り出して見ると花冠の下部は細い筒狀をなしてゐるが、中部以上は膨らんで鐘狀となり、先端は深く五裂し、裂片の各々は何れも長さが等しい、花冠を縱に開ひて内部を覗ふと、花冠の中部から菊科通有の聚葯雄蕊が生じ、その中央を貫いて雌蕊が立つてゐるその花柱は中部以下は細いが、先端に著しく膨大し、柱頭は微に二淺裂するのみである。花柱の下部は花より子房に達するのであるが、この子房たるや不胎性のもので、決して果實を生せず、單に花柄となるに過ぎないのである。されば此雌蕊の柱頭も不完全で、その用は唯だ納内の花粉を掃き出し、自體の外面になすりつけて、それを雄花に傳達する昆蟲に提供する役目をすれば即ち足るのである。故に外見的には雌雄の兩蕊を具備するとはいへ、實質に於てはたゞの雄花たるに外ならない

□雌□性□　頭狀花序を検べて見ると、外見雄花のものと大差なく、内部の小花は大部雌花であるが、たゞ中央に位する一、二は雄性頭狀花序に見ると同形の雄花なのである。故に蕗の雌株は純然たる雌雄異株とは呼びかねるもので、雌雄半異株とも稱すべきものである

雌花は純然たる雌性のもので、雄蕊の痕跡などは見られない。花冠は極めて細い筒で、先端は不齊に淺く五裂してゐる。花柱は上下を通して細く、柱頭は深く二裂して雌又狀を呈し、受粉に備ふるのであるが、雌花は數に多く、種子成熟後用に乗する用意おさ／＼怠りない

◇ふきのとうは花が開くにつれて、莖が段々と伸び高さ四、五寸に達するものがあり、雄株の方がこの位で先づ止りで、花粉が盡く散し終れば最早用は濟つたので枯死するだけである。然し雌株は枯死する處でなく、種子が成熟するに從つて莖も益々伸長して、やがてはその高さ一尺五、六寸を算するに至ると共に、枝も二三寸となつて、その頂端に果實を容れた頭狀果序を著ける。全花序の熟する順序が前述の如く遠心的であつた結果として、果實が熟して飛散するのもまた遠心的即ち莖の先端から始まり順次下方に及ぶのである

果實は細長い圓柱形で縱に淺い溝があり、下端に丸味を帶びた白色の冠毛を備へ、上端には冠毛が充分に伸長して完全なパラシュートをなしてゐるから、風のまに／＼遠く飛散するに都合がよろしい

◇雌雄兩株の蕗の臺が枯死してしまつても、蕗はそれで生命がなくなるものではない。多年生の地下莖からは今度は葉を出し、秋迄かゝつて養分を製造し、これを地下莖内に貯藏して來春に花を咲く準備をするのである。その柄が食用になることも知られてゐる

◇——

秋田蕗は、普通の蕗の變種と考へられたり又時に別種として取扱はれるが、とに角大小の差こそあれ甚だよく似た植物である。秋田蕗は本州の東北地方殊に秋田、十和田あたりから、北海道、千島樺太に産する壯大なもので、その葉は直徑四、五尺以上となり、柄は五、六尺から一丈餘にさへ達し、その根元は直三寸以上を算する

日本棋院　昇段大手合戰譜（4）
四段　井上一郎　先二先番　初段　松浦勝治

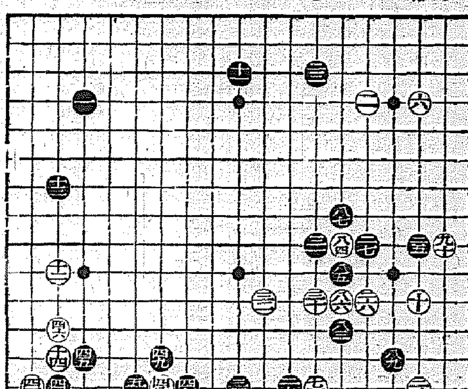

對局者の言葉

(白)七四や八十の劫立ては打ちたくないのですが、背に腹は代へられません

(黒)その白の七四や八十を打たせて居るので、八三で『を十五』に當て先手で三目打拔き、白に三目を取らせても、手割は惡くないやうですが——

然し譜の如く八三と劫立てする位ならば、却つて右下隅『に四』とにノゾき白切トリの時『に三』と突拔いて行く方がよかつたらしい

(黒)八五、八七と一目ポン拔いては、白八八と取り切られても次ぎに八九と此白を攻める順序になりますから、矢張り樂なやうに思ひましたが——

戰の跡

●黒七三の劫トリによつて、果然大勢を左右すべき決戰が開始されたのは、遡つて白二六、三八の强引に基因するものといへる。この大劫爭は白の負擔が大で、黒のそれは比較的輕い、そこに白の不利が存する○白七四の劫立てなどはみすみすの損なのだから辛い●黒八三の劫立ては手拍子らしく白八四と想到しなかつ割込む凌ぎによつてゞある。白がこの凌ぎによつて、黒八五八七の打拔きを許したものゝ八八と當てる事が出來ては、挫折を免れたものといつてよい。然し黒の厚壯は、猶大勢をリードして居り、八九と此の十以下の白の一團に攻撃を加へる事になつては、左上隅の白に自ら餘波を及ぼさずには居るまい

（制限時間各八時間）

●七一 わ十五　○七二 る十六
●七三 劫トル　○七四 と十四
●七五 ち十五 10　○七六 劫トル
●七七 れ十九　○七八 そ十九
●七九 劫トル　○八〇 と十六
●八一 と十五　○八二 劫トル
●八三 へ十三　○八四 へ九 12
●八五 へ十 14　○八六 へ十一
●八七 へ八、　○八八 を十九
●八九 に十三 4　○九〇 ろ九 19

所要時間（白四五・〇六　黒四・三三）（一分以内は切捨）

富士 二月號 又々面白づくめで素晴しい大評判！大賣行！

見よ!!此の壯觀!!
『富士』新年號の大好評に感激、大努力の二月號！天下無双のこの大讀物陣を見よ！
定價平日通り五十錢！
現代小説 紅白の絆 菊池寛
時代小説 翡翠侍 白井喬二
現代小説 愛する權利 川口松太郎
時代小説 帯解け牛七 土師清二
現代小説 晴曇 久米正雄
現代小説 第二の父 正木不如丘
時代小説 虚無僧系圖 吉川英治
相撲界痛快面白百話
相撲の事何でも分り一讀相撲通になる！
大相撲力士一覽大畫報
現代小説 夢みる都會 加藤武雄
山窩小説 慈悲心鳥 三角寛
長篇講談 濡髪長五郎 神田山陽
時代小説 敵討極樂手形 三上於菟吉
現代小説 七色の太陽 中村武羅夫
諧謔小説 奇人群像 佐々木邦
二大股旅小説 二篇とも近來の大傑作と評判！
銀色幽靈 長谷川伸
子殺し仁義 三上於菟吉

現代小説 春潮 佐藤紅緑
新作落語 慰安會 桂米丸
特輯 愛と涙の身上小説
映畫スター 桑野通子物語
寶塚明星 神代錦物語
角界花形 大潮物語
『富士』二月號 眞に破天荒の面白さ
定價五十錢
大日本雄辯會講談社

電燈代用 瓦斯ランプ
一燈の光りは良く一家の夜を白晝の如く照す
K.N.D

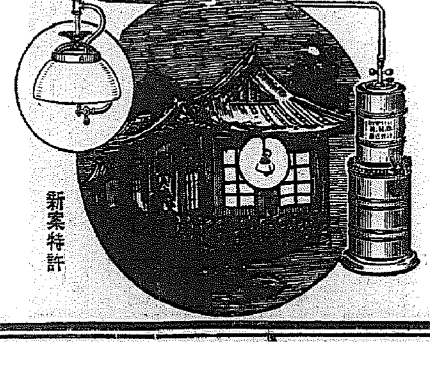

新案特許
費用一晩三錢乃至六錢見當
▲特別價格賣出中▼
一組金五圓五〇
發賣元
大阪市西區蒔屋堀北町
近藤商店
電話新町一五二一番
工場新町四二九二番
カタログ進呈

痰祛咳に 鎮
三共 SANKYO
ブロチン
醫學博士吉村喜作先生發見
【適應症】
咳嗽並に喀痰を伴ふ急性及慢性の呼吸器疾患並に百日咳等——
證明書進呈
包裝 粉末 50瓦入 ¥1.00 錠劑 100錠入 ¥1.05 液劑 100瓦入 ¥.85 他に大量入あり
東京・室町 三共株式會社

省令に代る新法令で 輸出貿易を調整
重要輸出品取締法を制定し 商工省、議會に提案

【東京電話】商工省では兼ねて本邦輸出貿易の圓滑なる進展をはからんが爲めに省令を以て重要輸出品取締規則を公布し輸出檢査を施行しつゝあつたが、今回之をより効果的ならしめるべく右省令の取締法を制定して今議會に提出することになつた、右は從來の省令規則のみにては到底現今の如く複雜化せる貿易界に適合することが出來ず、從つて輸出統制施行上完璧を期し難い點があるので、新法令により萬全を期せんとするものである、同法案の重要骨子は六點

一、政府內に於ける輸出品取締に法的根據を與へ同時に大藏省と協力して取締の强化を圖ること
一、この目的のために罰則規定を現在以上に嚴格ならしめること

の三點で商工省では之に伴ひ現行の輸出綿織物取締法の一部改正を行ふと共に輸出組合法の一部を修正することゝなつてゐる、一方農林省に於ても輸出水産物取締法の一部修正を爲し又大藏省に於て法範圍內に取締職員を置く等商工、大藏、農林三省相呼應して本邦輸出貿易の全面的調整に乘出すこととなつた

一、各種綿布割當の應酬並の改訂等となつてゐる模樣で、紡績聯合會の如きは晒綿布の割當率に關しては未だ積極的意見を示さず、晒綿布輸出權消失の數量も相當に達してゐるので割當比率改訂は權衡委員會の中心問題となるものと見られる

官民産業懇談會 出席者顏觸決定
―十日本府で開催

産業朝鮮の躍進に備へ、明年度開催の産業調査會の準備工作として計畫されてゐた官民産業懇談會は十日午前十時より本府第三會議室にて開催さるゝに決定、出席の顏觸れは左の通り決定發表された

牛島內務局長、林財務局長、穗積殖産局長、矢島農林局長、渡邊學務局長、井上遞信局長、吉田鐵道局長、鹽田文書課長、西崎理財課長、常本商工課長、石田鑛山課長、西本水産課長、山澤農産課長、鈴川林政課長、景山農政課長、碓井土地改良課長、伊藤林業課長、今井商氣課長、佐藤鐵道局營業課長、加藤鮮銀總裁、有賀殖銀頭取、佐方東拓理事、賀田朝鮮商議會頭、矢鍋金組聯合會長、韓朝鮮生命社長、朴商業銀行頭取、宮林泰司、山肩京城高等工業學校長、湯川高等農林學校長、西田水産試驗場長、鈴木林業試驗場長、大內京城帝大教授

日印協定改訂 準備協議會
十四日開催

（東京電話）日印協定改訂準備官民協議會は來る十四日商工省に開催、今後の日印協定條約（印棉百五十萬俵對日本輸出綿布四億ヤード）中のバーター制の改訂に關し協議するが、目下民間側では紡績聯合會、綿工聯、對印輸出組合等が細密調査でそれぞれ研究を進めてゐる、しかし各團體において意見一致してゐるところは

一、印度における綿布關稅引下げ
一、輸出綿布割當の增額並に各種綿布割當比率の統制
一、棉入增花、輸出綿布の次期繰越量の增加

鴨江原木融資 五十萬圓と決定
東拓木材金融の端緒を開く

東拓の鴨綠江原木業者に對する融資は新年末來關係方面と折衝中のところ、このほど本社の諒解を得て本年度分最高五十萬圓を限度とする貸付を鴨江木材産業組合を通じて行ふことに決定し近く第一回の貸付を行ふはずである

原木業者は約八十名に達するがこのうち六十餘名は右産業組合の組合員であり組合に加入するはずで貸付金の金利は低く返濟期限は一ケ年である、このほか貯木場建設資金約二十萬圓も貸付する豫定であるが、東拓としては本府の木材需給統制及營林原木の保全方針に順應して前年度の洪水による原木業者の打撃を救濟し木材金融への端緒を開くことになつた

朝農豫算總會

朝鮮農會では本月三十日評議員會三十一日午前十時より京城クラブ

朝鮮電力の 寧越發電工事
大倉組と契約

朝鮮電力會社の寧越發電所新築工事は昨年末の入札が不調に終り、最低入札者大倉土木と交渉中のところ八日同組との間に契約成立した、契約金額は（單位圓）

土木工事	二八〇、九九四
建築工事	一六〇、五〇六
鐵筋工事	一九〇、四四九
計	八三五、九四九

なほ朝鮮電力の小田島發電部長、村田土木部長は八日入城、殖産當局と協議の上本月中旬頃寧越の現場に向ふ筈

京畿江原 トラック合同
愈よ二十日創立總會

客年末小委員によつて合同の細目協定を終つた京畿江原兩道に跨るトラック大合同は愈々本月二十日創立總會を開く段取りとなつた、新會社は京江陸運株式會社と稱し資本金五十萬圓、四十五萬圓拂込と決定したが、これが內譯は現金出資八萬圓、現物出資（自動車百二十臺）三十七萬圓で新會社は來月一日より營業を開始することになつた

新會社の重役は社長以下取締役八名、監査役三名で本店を春川に置き支店は江陵、京城、出張所は金化、洪川、横城、原州、寧越、秦川の六ケ所に設けることとなつて居る

野口系諸工場 本宮に陸續出現
曹達工場は運轉開始

朝鮮窒素の傍系會社である大豆化學工業會社は咸南本宮に工場を建設中であつたが、ソーダ工場八千八百坪（建坪）は昨年十一月中に完成し十二月一日から製造を開始して居る、同工場が最高能率を出せば一日に苛性ソーダ四十噸、鹽酸四十八噸、晒粉四十八噸を製産し得る、なほおなじく本宮の朝鮮窒素肥料のカーバイト工場建坪七千五百坪も大部分完成しこの三月から製造を開始するが年産五萬噸の豫定である、次で六百工場建設の豫定で料工場の建設に着手する筈である

海東銀行總會

海東銀行では來る二十五日午後一時より第卅一期定時株主總會を開催するが利益金處分案左の如し（單位圓）▲今期利益金二二、〇九六▲前期繰越金二〇、三三〇▲計四二、四二六▲之が處分▲法定積立金六、〇〇〇▲株主配當金（年四分）一六、〇〇〇▲後期繰越金二〇、四二六

開欒炭鑛不振
馬家溝を閉鎖

（天津九日發同盟）開欒炭鑛會社は最近營業振はず販路漸次縮小しつゝあるに鑑み炭質不良の馬家溝炭鑛を突如本日より閉鎖し採掘を中止した、これがため役員者始め

鮮銀券發行高
遂に二億圓台を割る

鮮銀券の發行高は漸く減少を辿つてゐたが、九日の發行高は前日より三百十三萬九千六百四十六圓減の一億九千七百八十七萬七千二百六十五圓と遂に二億圓台を割つた、しかし乍ら前年同日に比しては尚二千六百二十四萬八千七百二十圓の膨脹を示してゐる

米格付制定の 朝鮮米取總會
げふ朝取で開催

朝鮮米穀取引所總合會議は九日午前十時から朝取樓上に於て開催、井山森理事長正木常務理事、木浦內谷理事長、大邱山谷理事長、石井書記長、釜山井谷理事長、高島常務理事、若林理事、朝取秋山理事、平壤田崎兩支配人、新田、內海取引員組合正副委員長、本府より石塚技師、鷗瀨事務官、酒戶屬出席、一、十年産米四月限から九月限に適用の格付表制定の件を附議し協議を行ひ正午休憩午後一時再開協議を續行し格付制定後當面の米穀問題殊に檢査の實施等に就き懇談を重ね午後二時散會した

に共同購入數量）は前年度四千六萬九千圓でこれ又十一年度は多少の增減ある程度に止まる筈である

十八銀の行員
引繼は極く少數

殖銀の十八銀行の鮮內九支店讓り受けに伴ひ十八銀行支店の行員（鮮內九支店で約二百名）は殖銀の都合に依り必要の行員のみ引繼ぐことになる模樣で恐らく百名內外は犧牲者となるものと見られる

日糖朝鮮工場

「平壤」日糖朝鮮工場の昨十年中の生産高は六十九萬擔强で同工場創設以來の記錄を作つた、本年は更に鮮內滿洲方面はもとより新たに北支方面の新販路開拓が有利に展開すべき機運にあるので七十五萬擔の製造高を目指してゐる

勞働者は大恐慌を來してゐる

穗落

半島に諸工業を發達せしめる爲に當該地方の道知事や內務部長等が直接內地の有力資本家と接觸して成功へ漕ぎつけたものが多い▲工業化への前途として地方政治家の奮起はこれ又當然の働きではあらうが今後の資源開發には知事以下諸公の活躍に待つものが多くなつて來た▲官民産業懇談會の如きも結局は內地資本を如何にして多く導いてくるかが中心議題となると見てよからう▲內地では新官僚主義が流行してゐるが、朝鮮としても地方官僚の職責の中に新しく資源開發の如き根本的問題が登場した事を此際觸れておく▲稅務監督局は稅金ばかりの取り立てを監督して居ればよいといふ時代ぢやなくなつた▲此の意味に於て美座京城監督局長が內道の釀造業者を斡旋して製造業者單位の三百萬圓の大麴子會社を創設せしめた意氣は此の際光つてゐる

本年度財界を展望す（一）
政局は不安定の 安定裡に推移か
野田經濟研究所　野田豐

緒言　一九三六年の年頭に當り本年度政界財界の推移に就き卑見を述べて見たい、先づ申上げて置きたいのは經濟上の諸事象は凡て政治との連關、交互關係の下に於て把握されねばならぬ事であつて、それは政治機構の經濟機構に對する能動的傾向乃至統制的行動が益々强化されつゝあるといふのみならず、政治機構に於ける變化と推移が凡て經濟機構にその根底を置くといふ事からする當然の歸結であるからである、この建前の下に吾々は常に意見を發表して來たが、今後もなほ斯る觀察方法の普及の爲に些かの力を盡したい心構へである

一、政治經濟の現段階と其の推移

資本主義の末期といふ事が唱へられてから既に相當の年月を經過した。我國經濟に對しても常に之を指摘して止まざるものはヴアルガ一派の

左翼經濟學者である、蓋し國內市場は旣に獨占的集注の段階に到達し國內市場は飽和點を超え、擴張生産の自動的發展は不可能になつたといふ、然しそれにも不拘、我が國經濟の諸指標は何その上向傾向を示してゐるといふ事はヴアルガその他も明かに承認するところである、そこで彼等はその原因を那邊に求めんとするかといふに――

一、低爲替と低勞銀による先進資本主義國からの市場の奪取
二、低金利政策といふ貨幣的手段による利潤の確保
三、軍需注文といふ人爲的刺戟による一部産業の活況
四、滿洲國といふ新×××地からの利潤

にありとなしてゐる、そして凡て之等は政治的カンフル注射による一時的活況であると共に、それを通して

經濟機構の偏傾を益々大にし、やがては自壞に終るべきところの矛盾を蓄積しつゝあるとなすのである、この說の當否は暫くおき、我國の財界が昭和二年の金融恐慌、昭和五年の金解禁、同六年の金再禁止、滿洲事件等の諸段階を經て著しくその組織を變化して資本の集注、産業の獨占、機構の合理化等凡ての點に於て

最高度の飛躍發展を遂げた事實、そして政治との溶接の度が愈よ濃化して來た事は爭へぬ事實である然しその上部にまたがる政治機構は所謂

金融寡頭政治といふやうなものの典型とは明かなへだたりがあり、五一五事件以來續出してきた二代の中間內閣の本質は何かといへば資本家、地主、農民、都市小ブルジョアの各階級が激突、相剋の後ある爲に安定點を發見して居られたところの混合內閣政體と申すべきであらう

岡田內閣下の昨年一ケ年に起つた政治的諸事件例へば軍部の統帥問題、軍部對大藏の論爭、機關說問題、帝人事件公判等はすべてこの政權內の各階級、各要素間の軋轢であり、而もそれにも拘らず全體としての均衡は遂に破れなかつた、斯るが故に岡田內閣は倒れなかつたわけである、之が今年は

どうなるか、推移過程の基調は資本家的勢力に對する農民的小ブルジョア的勢力の進出の程度如何に懸つてをり、前者に對する意味での後者を所謂國內改造派とよびなすものであるが、最も重要な要素である我國の農民の政治的成熟は今尚政局を

基本的に動かす程度に至つてゐない、之が眞の勢力と化した場合のおそるべき事は屢々說かるゝ所であるが、もしそうでないとすれば、よし岡田內閣が蹉跌しても後繼內閣は本質的に異るものたり得ない、旣ち當分は政局は不安定の安定裡に推移するものと考へられる所以である

朝取證券取引員　公社債現物賣買
山本源作商店
京城府明治町一ノ一〇
電話本局代表 三五一九一一番　三五一九一六番

株式（九日）
朝取短期

銘柄	寄付	大引	高値	安値
朝取 前	[illegible]	[illegible]	[illegible]	[illegible]
朝取 後	[illegible]	[illegible]	[illegible]	[illegible]
大新 前	[illegible]	[illegible]	[illegible]	[illegible]
新東 前	[illegible]	[illegible]	[illegible]	[illegible]
日産 前	[illegible]	[illegible]	[illegible]	[illegible]
鐘新 前	[illegible]	[illegible]	[illegible]	[illegible]
日窒 前	[illegible]	[illegible]	[illegible]	[illegible]
帝人 前	[illegible]	[illegible]	[illegible]	[illegible]
拓新 前	[illegible]	[illegible]	[illegible]	[illegible]
安取 前	[illegible]	[illegible]	[illegible]	[illegible]
日糖 前	[illegible]	[illegible]	[illegible]	[illegible]
同新 前	[illegible]	[illegible]	[illegible]	[illegible]
東電 前	[illegible]	[illegible]	[illegible]	[illegible]
鐘紡 前	[illegible]	[illegible]	[illegible]	[illegible]

朝取限定と日步

銘柄	限定	日步	代引
朝取	[illegible]	[illegible]	[illegible]
同新	[illegible]	[illegible]	[illegible]
大新	[illegible]	[illegible]	[illegible]
東新	[illegible]	[illegible]	[illegible]
帝人	[illegible]	[illegible]	[illegible]
拓新	[illegible]	[illegible]	[illegible]
日窒	[illegible]	[illegible]	[illegible]
安取	[illegible]	[illegible]	[illegible]

朝取短期證玉表

	賣方	買方	建玉數
朝取	[illegible]	[illegible]	[illegible]

大株短期

銘柄	寄付	大引	高値	安値
大新	[illegible]	[illegible]	[illegible]	[illegible]
鐘新	[illegible]	[illegible]	[illegible]	[illegible]
日産	[illegible]	[illegible]	[illegible]	[illegible]
新東	[illegible]	[illegible]	[illegible]	[illegible]
日窒	[illegible]	[illegible]	[illegible]	[illegible]
日レ	[illegible]	[illegible]	[illegible]	[illegible]
日毛	[illegible]	[illegible]	[illegible]	[illegible]
淺一	[illegible]	[illegible]	[illegible]	[illegible]
帝人	[illegible]	[illegible]	[illegible]	[illegible]
同新	[illegible]	[illegible]	[illegible]	[illegible]
鐘紡	[illegible]	[illegible]	[illegible]	[illegible]
日魯	[illegible]	[illegible]	[illegible]	[illegible]

大株長期

銘柄	前寄	前引	後寄	後引
東株	[illegible]	[illegible]	[illegible]	[illegible]
新東	[illegible]	[illegible]	[illegible]	[illegible]
同新	[illegible]	[illegible]	[illegible]	[illegible]
大株	[illegible]	[illegible]	[illegible]	[illegible]
同新	[illegible]	[illegible]	[illegible]	[illegible]
日窒	[illegible]	[illegible]	[illegible]	[illegible]
日産	[illegible]	[illegible]	[illegible]	[illegible]
郵船	[illegible]	[illegible]	[illegible]	[illegible]
同新	[illegible]	[illegible]	[illegible]	[illegible]

東京短期

銘柄	寄付	大引	高値	安値
新東	[illegible]	[illegible]	[illegible]	[illegible]
東電	[illegible]	[illegible]	[illegible]	[illegible]
日産	[illegible]	[illegible]	[illegible]	[illegible]

東株長期 / 東京現株

銘柄	前寄	前引	後寄	後引
東株	[illegible]	[illegible]	[illegible]	[illegible]
新東	[illegible]	[illegible]	[illegible]	[illegible]
鐘紡	[illegible]	[illegible]	[illegible]	[illegible]
鐘新	[illegible]	[illegible]	[illegible]	[illegible]
三菱	[illegible]	[illegible]	[illegible]	[illegible]

期米（九日）
朝取仁川 / 大阪期米 / 東京期米 / 各地期米

節	當限	中限	先限
前場（一）	[illegible]	[illegible]	[illegible]
（二）	[illegible]	[illegible]	[illegible]
（三）	[illegible]	[illegible]	[illegible]
（四）	[illegible]	[illegible]	[illegible]
後場（五）	[illegible]	[illegible]	[illegible]
（六）	[illegible]	[illegible]	[illegible]
（七）	[illegible]	[illegible]	[illegible]
（八）	[illegible]	[illegible]	[illegible]

各地期米：兵庫、下關、名古屋、釜山、大邱、群山、木浦、南浦　[illegible]

商品（九日）
△大阪綿糸　△横濱生糸　▲現物最優等 九一〇円　[illegible]

外電（九日）
倫敦金塊、同銀塊、米棉、印棉、スチール株、アナコンダ株、米日爲替、英米爲替　[illegible]

金融（九日）
△日銀　△東京コール　△鮮銀帳尻　[illegible]

京城綿糸布

銘柄	高	安
三A	[illegible]	[illegible]
鷄頭	[illegible]	[illegible]
長鐵	[illegible]	[illegible]
藍龍	[illegible]	[illegible]
花鳥	[illegible]	[illegible]
世榮	[illegible]	[illegible]
改良富報	[illegible]	[illegible]
三友B	[illegible]	[illegible]
竹	[illegible]	[illegible]
金九龍	[illegible]	[illegible]
五枚繻子	[illegible]	[illegible]

各地正米市況

產地	銘柄	値
仁川	玄米	[illegible]
多獅		[illegible]
銀坊		[illegible]
穀良都		[illegible]
赤神力		[illegible]
陸羽		[illegible]
龍山		[illegible]
大邱		[illegible]
木浦		[illegible]
釜山		[illegible]
南浦		[illegible]
群山		[illegible]
海州		[illegible]

株式 總見送に 活氣薄

前場　前日は雜株賑ひ乍ら新東以下主力株は全く無活氣商狀を呈してゐたが今朝は海外財電も落付きを報じてゐるが買方の沈默に一段と氣乘薄く新東一六四圓六と四高日産七四圓四と一高新鐘三〇圓六と同事に寄附だるもあとは總見送りとなつて雜株の局部高も利かず大新の如きは一本もつけぬ始末で新鐘は阪地の小戻しに一五〇圓丁とありたるのみにて結局新東一六五圓丁と四高日産七四圓四と三高新鐘同事に集付いて前場引

後場　前場持合のあと後場は新東一六五圓二と二高新鐘一四九圓丁日産七四圓二と二安新三〇圓七と一高と區々に寄附あと新東五圓台を割り日産も四圓丁と浮動商狀であつた

炭礦株奔騰

前日は重工業株が强調を呈して歐洲の戰雲險惡に船株も高かつたが今朝來けげ氣味であつた新東新鐘安にかゝはらず雜株は局部的に買はれて賑ひ商狀は著しくなりつゝある今日は化學工業株と炭礦株が特に目立つて高く金融筋の買氣旺盛を反映してゐた即ち炭礦物では三菱が新株二三圓高と舞ひ上り入山も親六七圓丁新株三九圓五と各二一圓高の上放れを演じてゐた九炭も一圓高の一三三圓二新株五一圓丁と高かつた特に三菱はその明瞭性を買はれたものであり入山は增益著しきによるものであつて投資筋の物色買は極めて堅實買が行を加へてゐるだけに根底がある化學工業では日本染料が親株一圓高の一二圓丁新株一圓五高の六五圓三、五所窯業も八九圓丁新株五六圓丁と强調であつた窯業は年末から地場の見直し筋でも現物の買進みがあつたが大して株價に響いて來なかつたがこれから本格的に見直して來るものとみられる

持合を脫せぬ

今頃海外財電は本日鐘紡二八用九三仙と賑りに面白くないかつたがスチールは四九用八分七アナコンダ二九用四分一米棉七錢高と好調を報じた市場は何等の反響もなく新東新鐘は四つに組んだまゝ活氣なく賣方とてもこの邊無氣な退嬰は無理と見てゐるので玉整理も思ふまゝには進捗してゐない模樣で東京短期の取組は依然大長で四二萬からの大取組となつてゐるこの點[illegible]玉整理をだん/\と進めなければ値れぬ相場であると新鐘は會社內部の增資が傳へられたり[illegible]新東の採算も延期だなどの說もあつて先行き依然として來た如くである此の主力株安を投資筋は堅實株の物色買を行つてゐるがまだ當面的の人氣を喚起するに至らないらしい今は要するに雜株時代增資相場であるから新東安があつてもこの雜株の執行高は當分夢幻されるであらうと見られる向も金級低利は變化なく[illegible]

放射

▲鮮內景氣へだと鉛理安を促進したかと思ふと歐洲の情勢切迫だと騒いで重工業株が跳ね上る仕手株は形勢觀望でバラ容筋は何が何だか判らないといつてチャヤブつくのみ▲新東はもつと總賣り人氣にならぬと面白い所は出て來ないだ〇圓辨みは賣れないとの觀方もあるがそこ迄賣込んで來ないと上下何れにしても面白くない▲六箇月商期續けつゞけて來た相場が今やつと三箇月持合つて玉整理に入つてゐる譯で十日我でどうなるか見當がつかない[illegible]合が響きそうだ▲我が國の貿易諸りとの盟も大きくなつてゐる棉業界も人絹の生産過剩と面白くない材料はある▲そこへアメリカのNRAの復活で悪鳴しい放送も行はれてゐる米國景氣を期待してゐた連中はがつかりしたかも知れぬそれ屋の事もあるまい▲貿易だつて從來は安價良品で賣込んだのであるが今後は高價良品の輸出も考ふべきであり有望だそうだ情勢の變化を見逃がさぬ事だ

東京國債市況

▲甲五分利一〇五、八〇▲一回四分利不申▲二回四分利不申▲佛貨四分利一八七、〇五

實物前場

▲三菱重工業八四圓三▲帝國火災一四圓丁▲富化新三〇圓丁▲人造肥料新五八圓九丁▲人造毛六圓五▲帝繊新一五圓丁（出來高一四〇）

大原現物店
京城明治町　代表電話(2)五一五一
◎本日ノ動キ（正午迄）
三菱鑛業、北海炭礦、九州炭礦、入山炭礦、磐城炭礦、同新、日本窒素、同新、日本染料、同新、帝國火災、帝國製麻　[illegible]

秋田株式現物店
京城府明治町二丁目
現物專門
電話本局(2) 5155 5156 5157 5159 5150 644 669
九月午後一時調
東電、東邦電、日魯新、朝鮮新、北炭新、三菱新、大同新、白石新、日産新、鐘紡新、大分新、淺野一、國際炭、北樺鑛、重工業、ボルネ、昭和鋼、熱産、滿工商　[illegible]

朝取殘玉

銘柄	賣	買
新東	[illegible]	[illegible]
小林	[illegible]	[illegible]
金光	[illegible]	[illegible]
白井	[illegible]	[illegible]
三田原	[illegible]	[illegible]
大原	[illegible]	[illegible]
德泰	[illegible]	[illegible]
山口	[illegible]	[illegible]
立山	[illegible]	[illegible]
京證	[illegible]	[illegible]
成商	[illegible]	[illegible]
松山	[illegible]	[illegible]
古野	[illegible]	[illegible]
金谷	[illegible]	[illegible]
東亞	[illegible]	[illegible]
アジア	[illegible]	[illegible]
第一	[illegible]	[illegible]
丸玉	[illegible]	[illegible]
丸星	[illegible]	[illegible]
新田	[illegible]	[illegible]
內海	[illegible]	[illegible]
白樂	[illegible]	[illegible]
蓮瀬	[illegible]	[illegible]
山源	[illegible]	[illegible]

期米 後場一轉 上放る

前場　今朝は正米の强硬に賀氣を刺戟して當九圓十八錢先九圓廿八錢先九圓十八錢と前日の止めより七錢高に寄付いたが吹値は透さず持米筋が賣繫くので二節は十二錢と押し取引の閑散に逆酉呈しこの邊に保合ひ八節は先限に出來不申と呈したが引際は阪地のチリ/\高を受けて再び十八錢と盛返し同場を終つた

後場　前場引際底固かつたが後場は阪地高當九圓二錢中九圓三錢先は九圓六四錢と六丁高に寄附二、三節六八錢と强調であつた

阪地情報

今頃阪地からの情報に依ると定期は極度の薄商內で當限は買方側が賣止と賣方田中眞

弗々賣繫ぐ

相場は先限がまだ取組時代である所へ正米は賣れど買へすの閑散を呈し硬軟双方共乘出す手掛りがないため商內は著しく閑散に陷り只月先筋が阪地の一高一低に伴れて商賣し合ふ位に過ぎないので當分はこの邊の保合と見るの外なきも內地へ正米が出廻れないので米を手持せる連中や二十八圓七十五錢位を正米を買附けて賣繫くと手數料位は利益となる所から賣方中には斯うした繫ぎ屋も相當に多く從つて行く/\は當米が高騰に見れる事になりはせぬかと危念されて居る狀態である

持米を氣預け

本日の市場商內を見ると有力者は悉く時機待ちに見送り只小口筋が阪地の一高一低に連れて賣買ひする程度に過ぎない從つて取引の如きも殆んど薄商內で八節の如きは出來不申を見るが如き閑散である所が然し保險筋としては依然內地賣行き不良に依り持米を氣預けせる者が多い狀態である

正米依然割高

正米は依然三十錢の割高を唱へ內地の買注文は杜絶の狀態なるも何分産地が紙の割高で二十八圓八十錢以下には絶對賣應じし來ないと云ふ有樣であるから倚强硬は免れ難く其所へ定期に之等の米を購入して賣繫ぐと手數料位は利益となる事から保有筋は買ひ狙ふて居るので正米は勢ひ手堅き商狀を維持するの外なくまた當分は斯ふした强硬に推移するものと觀測されてゐる情勢である

つて居る向が多い、も內地米としては政府中政府の買上げに覺應じた納入米の買附けもあり又産地としては當面切迫にも拘らず賣物が彫ないので依然平堅き商狀を維持し倚當分は斯ふした商狀に推移するものとして一般は時機待ちの姿である

とは頻りに合意乘替へを行ひ馬越一派は一齊に商內を見送り今の向では硬軟双方共當限に對する戰意はなき模樣である一方正米に付ては賣行は依然良好でなく鮮米の如きは二三十錢割高で買附けを見送

星　劉君星商店　日本米穀　精米　取引所　[illegible]

米界六感

穀物協會專屬の丸七仲立組合に産地の買物如何を問合せると用々であるが當通三等の二十八圓八十錢以下は絕對に賣應じて來ないと云ふ事である▲而して産地は既の割高に依り糴穀業者は休業して居る向が鮮なくない模樣だと云ふ事であつた▲それから産地は出過ぎ說に對しては丸仁管內としては未だそうした傾向は認められないしも中農以下の持米が既に一巡賣出された事は確かで、もう産地が賣腹して來るやうな事は不可能かも知れない▲問題の政府米第二次買上げに就ては近くやるとかやらないとか今度は朝鮮米の買上げなど噂とりどりであるが農林省京城出張所が米倉に對し各港共倉庫の準備をして居る事から見ると鮮米の買上げをやる意志のある事が想像されるわけである▲目下相場の成行きとしては別に之れと注目に値ひする取引はなく只小口筋の小競合ひに過ぎないが然し賣方中には正米を買附けては氣組けせる者が多く從つて行く/\は相當に賀米が稱れるものと見る向が多い狀態である

仁川期米高

	賣	買
當	[illegible]	[illegible]
中	[illegible]	[illegible]
先	[illegible]	[illegible]

仁川穀物出入（八日）

穀着綿四、四八二石玄米九、七一二叭白米三十キロ一、〇〇〇俵六十キロ二五〇叭大豆一、四一〇叭轉移出白米三十キロ一〇、七〇〇俵六十キロ四、四二七叭玄米一、五六八叭大豆一、一二〇叭

義士銘々傳（23）
序說 23　悟道軒圓玉 演　中一彌 畫

畜生に食ひを

嚴然の氷を割りしかと思はるゝ鋭き一刀を目の前に出されて、吉良上野介はウーッとばかりに色を失ひ、此邊目の如く平伏して、

『アーこれ岡部殿、其節の上野と思召さば嘸かしお腹も立ちませうが、當春眼病を患ひしより只今ではトント老耄いたし居ります、當時の無禮は斯くの如く御詫びを致しまする、美濃殿、イヤサ岡部殿、どうぞ/\お助け下され、平に/\御勘辨下され』

と疊へ頭を打ち付け、兩手を支へ涙を流して嘆願に及んだ。

岡部美濃軒は苦々しく思ひ、

『少將とも言はれる者が意氣地のなきことである、所詮なる男子者を殺すは大切なる刀の汚れ、コレ上野、生命を助けてくれいとあらば助けて遣はすが、然し人と思へば勘忍はならん、人の皮着た畜生とあらば助けて遣すこともあらう、其方は此場より退れて歸りたき所存か、返答致せ、上野……』

『ヘヽエー、一命さへ御助け下さらば畜生が望みでござります』

『さて/\生れ甲斐なき奴であるな、これで御役が勤まるとは……コレ畜生……面を下げろ、其方は犬か、ドラ猫か、狢か……』

『ヘヽエー、禮を知らぬ犬侍でございます』

狂言綺語の四段目で高師直が判官に對し恥辱かしめる台詞に鮒だ/\鮒侍だ、と言ふのは、これから出たといふ說がある。

茲において岡部美濃軒はグーッと溜飲を下げて心に思ふやうは、（俺は斯く隱居した身とは言へ、上野を殺してしまへば、切腹は厭はぬが、家名斷絶せぬとも限らぬ、短に依ると取返しのつかぬことになるかも知れん、只今、彼れ自身が人の皮着た畜生だと申したが、このくらゐ愉快なことはない、然らば畜生の致し所であらうな）

とニッコリ笑ひ、

『ア、長命はしたいものだ……犬を招待いたしたは今日が始めてじゃ、ある。家來共何か食物を犬に與へてやれ』

ハッと答へて太田三郎兵衛が下役に命じた、下役共も好い氣味なことと喜んで、縁の缺けたる飛鉢に飯と飾を交せた臨い物を上野介の眼前に突き附けた。

岡部美濃軒は心地好げに、

『サア喰へ、喰はねば承知いたさぬ……コレ畜生の分際として手を出して食ふことがあるか、犬の食ふ樣に顏を突つ込め』

言はれて、上野介は仕方なくなく、ムグ/\として、宛ら犬がたべる如く顏を入れて食べる眞似をした。

參應軒はます/\悦に入り、

『コレ、畜の翁、見よ、畜生が喰んで致し居るぞ』

暫くして、

『家來共、此の畜生を子停門より追ひ拂へ』

ハッと答へて家來共は、手取り足取り上野介を擔ぎ出し玄關先より

『一昨日來い……』

と言つて投り出した

上野介は刀脇差を小脇に抱へ生命からがら眞つ靑になつて旅宿へ歸つた。

これより先、吉良の家來は、

『旦那はまだ歸らんのか知らん、例の忠臣藏から、斬んな時だと思ひ、三日分も四日分も食ひ溜めをする心算で……餘り食べ過ぎると頭痛の因だがなア』

と、穴口をたゝいて居る。

13
京城日報
朝刊 夕刊共十二頁
編輯兼發行人 見島喜吉治 印刷人 小川三之介
京城府太平通一丁目 發行所 合資會社 京城日報社

普通文官講義

東京市澁谷區明治神宮表參道
日本大學通信法制學會
振替東京二三四五六番

新年

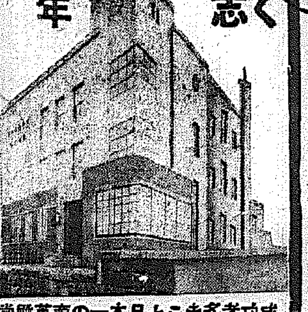

成功者多きこと日本一の育英殿堂

獨學で官界や法曹へ

小學卒業程度の人ならば、本講義一年以内の獨學で判任文官各種試驗に合格する確實な學力がつき、又中等學校や女學校卒業生諸君ならば、僅か三ヶ月乃至六ヶ月の勉學で事足り高等文官試驗突破への年限が短縮される。女子にあつては、愈々本年度より實施の婦人辯護士への輝かな第一歩を印する事も出來る（昨年は婦人辯理士も出現）年頭の今、即刻入會して君が理想達成の日を早めよ。

合格者として就職

朝鮮總督府では、毎年八月普通文官試驗を施行するが何時も合格者の過半數は本會出身者で、而も、それら合格者諸君は、何れも素晴らしいスピードで各官公衙に就職しつゝある。諸君も今本會速成科に入會されれば、本年夏の普文を見事に突破、年内に就職戰線の勇者たる事も出來る。來れ!!（次にスピード就職の二三例を掲げる）

○李存雄君 ○李在律君 ○金昶根君 ○金英煥君

●李存雄君（全北扶安郡廳へ）●李東範君（朝鮮總督府農林局へ）●金永夏君（江原道廳學務課へ）●李在律君（咸南咸川郡廳へ）●趙榮禧君（忠北槐山郡廳へ）●黃海坤君（江原道麟蹄郡廳へ）●金海根君（咸北城津郡廳へ）●金英煥君（地方法院へ）

百廿頁無料進呈

葉書に本新聞紙名を記入、住所氏名を明記、御申込次第、獨學成功實例滿載の冊子無代贈呈いたします。

商業登記公告

一、東洋拓殖株式會社變更第百貳拾六回社債總額金貳拾五萬貳千圓 各社債ノ金額壹千圓、社債ノ利率年參分八厘 社債償還ノ方法及期限昭和拾五年拾貳月壹日迄据置以後毎年貳回六月拾貳月ニ毎回元金五千圓以上ヲ償還シ昭和參拾五年拾貳月壹日迄ニ全額ヲ償還ス但本資金ニ依貸付金返濟高カ前記償還高ヲ超過シタルトキハ其超過額モ同時ニ償還スルモノトス 各社債ニ付拂込ミタル金額全額

第貳拾九回第參拾六回社債總額ノ内壹部償還ニ依リ昭和拾年拾貳月貳日其ノ社債總額ヲ左ノ如ク變更ス

第貳拾九回社債總額金九萬參千圓 第參拾六回同金貳百四拾壹圓

右昭和拾年拾貳月拾參日登記

一、東洋拓殖株式會社變更第五拾七回社債總額ノ内壹部償還ニ依リ昭和拾年拾貳月貳日其社債總額ヲ左ノ如ク變更ス

第五拾七回米貨社債總額金壹千四百五拾五萬七千弗邦貨換算金貳千九百貳拾萬壹千參百四拾貳圓

右昭和拾年拾貳月拾六日登記

全州地方法院裡里出張所

商業登記公告

株式會社朝鮮殖産銀行（變更）昭和拾年拾貳月貳拾日各新株ニ付金拾貳圓五拾錢宛拂込ヲ結了シ各新株ニ付拂込ミタル株金額ヲ金參拾七圓五拾錢ト變更シタリ

○同年同月同日左記社債償還ニ依リ共ノ社債總額ヲ左ノ通變更ス

第七拾九回社債總額金參百貳拾貳萬圓也第八拾回同金貳拾七萬九千圓也

右昭和拾年拾貳月貳拾壹日登記

京城地方法院鐵原支廳

商業登記公告

全北畜産株式會社（變更）取締役朴基順ハ昭和拾年九月參拾日死亡ス

右昭和拾年拾貳月拾壹日登記

一、株式會社朝鮮殖産銀行（變更）

一、昭和拾年拾貳月貳拾日各新株ニ付金拾貳圓五拾錢宛拂込ヲ結了シ各新株ニ付拂込ミタル株金額ヲ金參拾七圓五拾錢ト變更ス

一、昭和拾年拾貳月貳拾日左記社債壹部償還ニ依リ共ノ社債總額ヲ左ノ通リ變更ス

第七拾九回社債總額金參百貳拾貳萬圓也第八拾回同金貳拾七萬九千圓也

右昭和拾年拾貳月貳拾參日登記

全州地方法院裡里出張所

商業登記公告

株式會社朝鮮殖産銀行（變更）昭和拾年拾貳月貳拾日各新株ニ付金拾貳圓五拾錢宛拂込ヲ結了シ各新株ニ付拂込ミタル株金額ヲ金參拾七圓五拾錢ト變更シタリ昭和拾年拾貳月貳拾日左記社債壹部償還ニ依リ共ノ社債總額ヲ左ノ通變更ス

第七拾九回社債總額金參百貳拾貳萬圓也第八拾回同金貳拾七萬九千圓也

右昭和拾年拾貳月貳拾五日登記

全州地方法院

法人登記公告

朝鮮金融組合聯合會（金融債券）一、金融債券總額金參百貳拾八萬圓也 一、各金融債券ノ金額金壹萬圓也（記名利札附トス）一、金融債券ノ利率年參分八厘 一、金融債券償還ノ方法及期限 昭和拾年拾貳月貳拾八日ヨリ昭和拾五年八月壹日迄据置シ昭和拾五年貳月壹日第壹回ノ償還ヲ執行シ以後毎年貳回（貳月壹日八月壹日）毎回元金八萬圓以上ヲ償還シ昭和參拾年貳月壹日迄ニ全部ヲ償還ス但シ本資金ニ依リ貸付金返濟高カ前記償還高ヲ超過シタルトキハ其ノ超過額モ同時ニ償還シ又本債券ノ据置期間中ニ於テ本資金ニ依ル貸付金ノ全部又ハ一部ノ返濟アリタルトキハ最近ノ元利支拂期ニ於テ該返濟額相當額ノ償還ヲ爲スモノトス 本債券ノ利子ハ毎年貳回貳月壹日八月壹日ニ於テ各其ノ日迄六月間ニ屬スルモノヲ支拂フ但シ募集又ハ償還ノ際ニ於ケル端數利子ハ募集ノ際ハ現金拂込ノ翌日ヨリ償還ノ際ハ支拂當日迄日割計算ニ依リ支拂フモノトス 一、各朝鮮金融債券ニ付拂込ミタル金額全額

右昭和拾年拾貳月拾九日登記

全州地方法院

寫眞 本町一 ワタナベ 電本五三七八

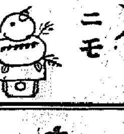

オカガミノ ウヘニモ グリコ 一ツ ノセ

資本金壹千五百萬圓
株式會社十八銀行京城支店 京城黄金町二丁目・電話本局（二）五一八番・（二）五九〇番 振替貯金口座京城八一四番
同 新龍山支店 京城漢江通り十三・電話龍山五五〇番 振替口座京城一八三三番
同 龍山支店 京城元町二丁目・電話龍山一八番

煙草のむなら
スモカを使へ

スモカは主として喫煙家の歯磨です 故にスモカを使へば歯の黒いヤニがちき取れます そして喫煙家ならずとも誰もの歯を純な白さに輝かします スモカは過度の喫煙から來る口中の荒れ! 臭ひ! 食慾の不進! それを防いで口腔を常に正しい状態に置きます スモカの粉末には適度の潤ひを與へてあります それは無駄な散亂を防ぐためです 一人一罐の使用量は約一ヶ月強 それ以上の消費は濫費です!

煙草化粧品藥店にあり定價十五錢

泡立ち良く用ひ心地さわやかな

◎ミツワ石鹸

毫も刺戟を感じないで肌を荒す虞れがない

中途で溶け崩れないで永持ちして經濟無比

お坊ちやまにも
お嬢さまにも
お父さまにも
お母さまにも
お爺さまにも
お婆さまにも

一族一家の方々に好評を頂いてゐる

◎ミツワ石鹸

家計簿より
ミツワ石鹸は他の安値の品と比較すると買ふ時は値段は高いが之を家庭で常用して一ケ月の石鹸代を家計簿で見ると安値の石鹸を使つてゐた時よりも支拂金高が却つて少額で其割安なのに驚く事實から家庭經濟には之に限ることが證明されるのであります。

本舗 東京・兩國 ◎丸見屋商店

8.12

神經衰弱 身體虚弱に

世界的に權威ある
有機性燐化合物

フイチン

神經疾患・身體虚弱の根元的治療劑として世界各國の醫藥界に賞用さる植物要素の重要成分たり。

神經衰弱・ヒステリー
健忘症・學問及作業嫌忌
精力體力減退・虚弱症
妊娠時・病後恢復期等に適用す。（錠劑・粉末）

補血強壯に 鐵フイチン
美味にして服み易き 粒状フイチン

日本總代理店發賣元株式會社武田長兵衛商店
特約店 東京 小西新・鳥居・三共

10—24

強力 男性ホルモン アンドロスチン

京城 金銀地金分析所 賣買 杉山商會
高價買入
京城明治町 杉山商會

内科一般特ニ 呼吸器、心臓、腎臓、血壓諸病
佐藤内科
普通病室 隔離病室
院長 醫學博士 佐藤小五郎
京城永樂町二丁目貳番地（電話本局(2)二八八四）

本品の甘味は葡萄糖と果糖の甘味だ!

本品は砂糖（蔗糖）を絶對に含んでゐない 本品の甘味をなすものは專らその成分中の葡萄糖と果糖なのだ だから本品の優秀性は他の砂糖（蔗糖）によつて味附けされた葡萄酒の比ではない 云ふ迄もなく葡萄糖も果糖も極めて優秀な榮養素だからだ

美味 滋養 葡萄酒

赤玉ポートワイン

倫敦のマイクに立ち 遙か故國々民に望む

來る十六日帝國兩全權が決意を放送

破局を辿る會議を傳ふ

【東京電話】英米佛伊の四ヶ國と日本の主張が無條約通告案を繞り宿命的な對立を見せ軍縮會議も愈よ**決裂**すべき懸念があるが九日離井駐英代理大使より外務省に達した公電によると永野、永井兩全權は來る十六日午前九時（日本時間午後六時）ロンドン放送局を通し約十五分間に亘り日本國民に朗へる放送演説を行ふことゝなつた、兩全權は各七分宛マイクロフホンの前に立つことになつてゐるが、永野全權は海軍の**專門**的立場から永井全權は國際外交の立場からそれぞれ交渉の經過及び現狀を述べ全國民一致の力強い聲援を要望する豫定である

會議情勢と我海軍の觀測

【東京電話】海軍々縮會議は昨年十二月九日開會以來日本の共通最大限設定案を初めとして建艦計畫宣言案、質的制限案、不建造帶の設立案、建艦計畫通報案、國防脆弱性案、安全感の平等論等提起された各國案は殆んど出つくした形であるが、これ等諸案は一昨年のロンドン豫備交渉當時全部論議されながら不調に終つた案であつて日本の共通最大限設定案には英米が依然として反對を唱へその他の案に對しては率等比率打破、軍備平等權を強調する日本が絶對反對である、よつて十日の第一委員會において英米佛伊が日本案に歩み寄つて來るか他に起死回生の妙案でも提出されざる限り會議は今や決裂の外なきこと明らかである、我が海軍當局では會議の動向に關し左の如き觀測を下してゐる

一、眞に軍縮を達成し世界の平和に寄與せんとする公正妥當なる案は帝國案以外にない、從つて帝國案を列國が容認せざる限り帝國としては他の如何なる案も討議の基礎となすことに反對であるから現狀のまゝでは最早や會議は決裂の外あるまい

一、建艦計畫通報案を中心として英米佛伊四ヶ國會議を開くとの説が傳へられてゐるが、日本を除外したのでは米國が無條件で贊成しようとは考へられず日本の不參加を理由として米國が離るとすれば英國も亦對米關係上難色を見せ結局無條件に終るとしか思はれない

一、若し何等かの協定が成立つとすれば潜水艦の亂用防止條項であらう、これは日英米は既に調印批准してゐる問題であつて佛伊兩國が參加すればよいのであるから容易に纏り得るのであらうが、太平洋防備制限問題は最早や提出されないで、會議は十日以後決裂の一路を辿ることにならう

全權無視の策戰 わが方は極力警戒中

【ロンドン八日發通】八日の全權委員會は豫想通り建艦計畫案を繞つて日本と英、米、佛、伊の四ヶ國の對立を生じ重大なる局面に逢着したが、我代表部は英米が斯かる時期に用ふる常套手段たる本國政府との直接交渉といふ新手段を執り、日本の軍縮主張を全然別個の角度から脅迫せんと策戰に出づるのではないかと懸念せるゝが如き節々を最近の側勢の裡から看取されるので極力之を警戒して居る、即ちワシントン會議當時フランスの首席ブリアン氏が國内事情で歸國した後サロー氏が代つて全權となり英米に對して強硬態度に出た時英米兩國は相計つてフランス代表部を無視して、パリ駐在外交機關を動かし直接ブリアン氏と交渉した前例があり、又ロンドン會議當時に於て難關に逢着した際アメリカは駐日大使キャッスル氏をして、又イギリスも時の駐日大使を通して共同して直接我が政府に脅迫の態度に出でた事實があるので、今回も亦我が全權を無視して直接東京と交渉を試みようと企てる惧があると解され、會議停頓必至の情勢に鑑み極力この種の策謀に警戒を加へてゐる

うれしさも中位なり初閣議

寫眞は七日の初閣議を終へて——前列右より廣田外相、望月遞相、松田文相、町田商相、岡田首相、高橋藏相、山崎農相、後藤内相、後列右より川島陸相、大角海相、小山法相、内田鐵相、兒玉拓相

今議會は解散だ 近衞公車中談

【東京電話】貴族院議長近衞文麿公は年頭の挨拶を兼ね十日興津に西園寺公を訪問のため九日午後三時東京驛發列車で西下したが車中左の如き車中談を發表した

議會が解散か非解散か色々傳へられてゐるが政友會は遂に國體明徴一本槍でなく總括的不信任案を出さねばならぬこととなりはせぬかと思ふ、その時期は岡田首相の施政方針演説直後行はれるかも知れないが機を失すると妙なものである、だから所謂初日を無事にすごせば政府も政友會も一寸拍子拔けの結果とならう、それにしても色々の事情も双方に纏綿して解散なしで議會切拔けは出來ないから結局解散であらう

政友會も硬化 選擧委員設置か

【東京電話】政友會の選擧委員設置問題は昨年末鈴木總裁と岡崎、久原兩氏との會見において鈴木總裁がしばらくこの問題を留保したい旨意表示を行つたゝめ新春に持ち越されるに至つたのであるが最近黨内の空氣は最早政友會として足並を揃へて政府に當るより途なしとの硬論に傾いて來てをり再び前委員會を設置さるべしとの主張擡頭し幹部も出來得れば我々が取り決め政友會内の統制力を外部に示したいとの意向を有してゐるので、鈴木總裁も近く三長老の意向をも聽取した上右委員任命を行ふものと見られるに至つた

山本（条）氏 病勢憂慮

【東京電話】貴族院議員山本条太郎氏は從來宿痾を患ひ赤坂新坂町の自邸で靜養中、舊臘來病勢愈よ惡化の兆あり、昨來全く面會を謝絶して絶對安靜を保ち加療に努めてゐるが何分七十歳の老齡のため近親者は憂慮してゐる

米海軍首腦部 人事異動發表

【ワシントン八日發通】アメリカ海軍長官スワンソン氏は米國海軍首腦部の人事異動に關し左の如く發表した

アサー・ベツクバーン中將は六月大將に昇進、リーブス提督に代つて、米海軍總司令長官に任命、戰鬪部隊司令官ハリス・ベーニング提督は停年にて退職したスターリング提督の後任として、四月一日ニユーヨーク海軍管區司令官に就任、第三軍管司令官ウイリヤム・リー中將は大將に昇進し四月一日ベーニング提督の後任として戰鬪部隊司令官に就任

英蘇兩大使 南京へ向ふ

【北平九日電通】英國大使カドガン氏は九日午後三時五分北平發飛行機で南京に向ふが英大使の南京行は冀東政權基礎強化に從ひ同政權區域内の關稅、鹽、礦坑、秦皇島築港など英國の利權を憂慮し南京政府今後の冀東政權對策並に北支一般事態に關する態度につきその眞意を質し英國の權益擁護の方策確立に資せんとするものと見られる、またソ聯大使ボゴモロフ氏も近々南京に赴くことになつてゐるが同大使は最近察哈爾省北部六縣に李守信軍の進出せるを見て内蒙獨立は必至の形勢にありソ聯の外蒙政策遂行は日本勢力と直接衝突するおそれある爲南京政府に對し内蒙政策に關する眞意を問ふものと信ぜられてゐる、而して英ソ兩國は北支の利害的立場において自然共通するものがあるので英ソ兩國大使は共に南京に赴き兩國合作の共同動作をもつて南京政府に迫らんとするものと見られてゐる

駐屯軍擴充案 中央現地の意見一致

【東京電話】北支駐屯軍の編制擴充問題その他の重要任務を帶びて天津軍參謀和知關東軍と聯絡を遂げ七日歸任した陸軍省軍務局軍事課高級課員武藤中佐は十日川島陸相、古荘次官、今井軍務局長、村上經理局長等に對し北支及び滿洲現地當局と取交はしたる重要協議事項について詳細報告する筈であるが劃下の北支諸般の情勢より見て北支駐屯軍擴充に關する現地側の意向は大體において中央の意見と一致するものがあり、その急速なる實現は各方面より熱心に要望されてゐる實情にあるので愈よ中央部においても右の問題について具體的研究を進めることになつたが、現地中央部間に意見の一致を見つゝある擴充案の基礎的條件は

一、北支駐屯軍司令官は現地旅團長を兼ねた少將級を以て任命してゐるが、これを昇格して師團長級、或は師團長を兼ませた中將を任命す

一、北支駐屯司令部を臺灣軍司令部に準じて擴充する

一、北支駐屯軍の兵力を約一個師團に相當する混成旅團を以て編制する

等であつて來る三月の異動を以つて多田軍司令官を更迭中將級の軍司令官を任命せんとの意見が有力に行はれてゐるので當然駐屯軍擴充問題もこれまでには具體案を決定し、追加豫算を以つて經費の要求をなすものと觀測される

北支新政策 重大評定 永見參謀長を中心に

【天津九日同盟】支那駐屯軍永見參謀長は着任以來多田司令官の下に北支那工作について愼重研究を遂げ各機關とも協議の結果いよいよ具體的方針の確立を見たので、九日午前十時駐屯軍司令部に北支那各地駐在武官を召集、北支那の「新政策」に關する重大評定を遂げた、出席者は多田司令官、永見參謀長以下次の通り

北平駐在武官今井少佐、濟南駐在武官石野少佐、張家口駐在武官大木少佐、山海關特務機關長竹下大佐

ついで永見參謀長は北支那問題の對策並に經濟開發策に關し駐屯軍の方針を詳細說明した、各武官は右方針に對し腹藏なき意見を開陳し、結局滿場一致駐屯軍の指導精神を支持するに決定した、右決定事項次の通り

北支問題善後策

一、冀察政務委員會の成立で北支那政局は一應安定を見たので今後は同委員會を愼重監視し、北支那民衆の要望に副ふ新政策の確立を見るやう萬全の協力をなす

一、冀察政務委員會管内における不法事件その他派生事件に對しては斷乎あくまで責任を追及徹底的解決をはかる

一、但し南京政府の統制を離脱した明朗な北支那は早急に實現困難なる實情に鑑み軍は隱忍自重漸次宋哲元軍の善導をはかる、從つて幾多の懸案については總て北支那の大局的見地に立脚し圓滿妥當なる處理をはかる

經濟開發問題

北支那の政治的安定と併行して經濟開發に主力を注ぎ、外交機關滿鐵興中公司並に日支兩國實業家と緊密な提携連絡の下に開發促進に努力し着手すべき事業については軍はこれが達成を圖り速かに着手を慫慂しつゝ出來得る限り援助を與へる

朝陽門事件發表

【天津九日同盟】長谷川步兵隊長は九日午後五時朝陽門事件につき左の如く發表した

予は本日午後三時秦德純市長代理說惟元氏を招致し左の二點を强調しこれによる問題の惡化は當然臨督當局たる市長の負ふものなることを明かにした

一、支那側新聞にあたかも日本將兵が發砲せる如く記載せしめてゐる點

一、問題がすでに解決交渉に入りをるが如く宣傳しをる點

支那海軍演習

【上海九日同盟】支那海軍部發表によれば近く上海沖において海軍部艦隊の下に海軍大演習を舉行すると、なほ同演習參加軍艦はたつた艦艇八隻である

夕刊後の市況

◇…大阪短期引縮

大新	九四圓二	二安
鐘新	一四八圓五	四安
日産	七三圓九	安
新東	一六四圓二	三安

◇…横濱生糸

當 九〇一　先 八七五

實物後場　三菱重工業八四圓二▲川崎造船三三圓丁▲同優先四三圓五▲豐國セメント三九圓七五圓丁▲滿洲化學三八圓二▲大日本製糖二五圓丁▲九州炭鑛新五一圓五▲東那電力六二圓五（出來高二〇）

五十二億二千萬圓！ わが貿易躍進

輸出入合計一割二分の增加

昭和十年の數字

【東京電話】大藏省發表＝昭和十年中（朝鮮、台灣、樺太を含む）本邦對外貿易左の如し（單位千圓）

	昭和十年	昭和九年
輸出	二、六〇三、一〇〇	二、二五八、〇〇一
輸入	二、六一七、八〇〇	二、四〇〇、四一五
合計	五、二二〇、九〇〇	四、六五八、四一六
入超	一四、七〇〇	一四二、四一四

而して右の如く本年貿易を前年に比すれば輸出において三億四千五百九萬九千圓（一割五分二厘）輸入において二億一千七百三十八萬五千圓（九分一厘）輸出入合計五億六千二百四十八萬四千圓（一割二分一厘）それぞれ增加貿易所においては僅かに一千四百七十萬圓の入超となり前年の一億四千二百四十一萬四千圓に比し一億二千七百七十一萬四千圓（八割九分七厘）の入超減である

大夕刊主義に先鞭

飛躍朝鮮の先頭に立ち 夕刊六頁制を實施

本月下旬から斷行（定價は從來の通り）

朝鮮總督始政以來二十五年！茲に始政第二四半世紀を迎へたのでありますが、素晴らしき朝鮮の躍進振りを象徴するものゝ一つは、驚くべき新聞の發展であり、又、興隆朝鮮の時代相を反映するものは、夥しき地方ニユースの集積であります。本社はこの狀勢に鑑み、先きに通信網を擴大して全鮮ニユースの蒐集を緻密にし、超高速度輪轉機を備へ付けて印刷速度の增大を期し、以て讀者各位への奉仕に努めたのでありますが、しかし、最近の事態は甚だしく紙面の狹隘を告ぐるに至りました。特に地方ニユースを集録するに當惑する有樣であります。又一面文化的觀點から之を見まするに、始政第二四半世紀の第一の努力は、二千三百萬の半數を占むる婦人の家庭の社會進出であり、教養增進であらねばならぬと思ふのであります。**本社はこゝに社會的、文化的、乃至國家的立場から、多大の負擔を覺悟し、斷然夕刊二頁を增刊して家庭欄の充實と、地方面の擴大を實行することに致しました。**夕刊六頁といふことは全日本を通じて最初の試みであり、大夕刊主義の先驅をなすものであります。朝刊八頁、夕刊六頁、朝夕刊合せて十四頁となりましても、定價は從來通りであります。これは全く讀者各位の平素の御厚誼に對する本社の奉仕の誠意に外なりません。

增頁をなすためには、編輯、販賣、工場各部の編制替へ、工場の擴張等諸多の準備工作を必要としますので、增頁實施期は、本月下旬と相成ります。どうか本社の意のあるところを御諒察下さいまして、大なる期待を以て實施の日を御待ち願ひます。

昭和十一年一月

京城日報社

今年の政治と經濟 天氣豫報

非常時のアルプス！—「一九三六年の危機」—つぎはこの一ヶ年の間の政治經濟上の見透しである・當るも八卦當らぬも八卦の段階を避け識者諸氏の自らの御研究への一示唆といふ趣旨の下に作成したもの右の一資料として御役に立てば……

雨か風か—低氣壓多し 【中】

新官僚内の對立

議會が解散となれば、新官僚一派はどうなるか？昨年初め以來後藤内相一派を中心とし産業組合をバックとして進出した新官僚も永田軍務局長の死により新官僚上層部と軍部との直接的連繫者を失ひかつまた昨年の府縣會選擧によりその組織缺陷を暴露して以來新官僚上層部は當初の改革的精神を忘れて漸次重臣ブロックに接近せんとする方向を如實に示してゐる。かゝる新官僚上層部の現狀維持派的傾向の移行に對し少壯派は不滿の態度を明かにし、また同派内部における國内改造イデオロギーは益々尖銳化する過程にあると傳へられる、從つて總選擧を通しての新官僚派の進出はたいして期待し得ぬものといはれてゐるが、然し新官僚少壯派の上層部攻擊もこの頃からやゝ明確なる形をとつてくるのではないかと豫想され、かくして新官僚派内部における對立尖銳化は益々激化するものと見られてゐる

（3）（月）陸軍定期異動

三月の定期異動で最も問題となる點は現役大將一名乃至二名の豫備役編入問題である、一說には林、渡邊兩大將の勇退說をなす向もあるが、蓋し陸相の最も苦心を要するのは陸軍上層部のこの新陳代謝を如何に遂行するかにある、次の興味をひくのは軍務局長その他中央部の人事刷新である、軍務局長の後任には山下奉文少將の呼聲が高いとのことであるがこれまた筆通りに實現するものとは思はれない、とまれこの人事問題は陸軍の動向をシムボライズするものとして注目されるところである

外務省大異動

昨年内にやる豫定だつた外務省の人事大異動が延びてこの月斷行されるさうである、然し少壯刷新派の要望するところは重光次官の一掃にあるのだから重光次官にその直系幹部數氏の更迭がなければ他に如何に廣範圍の異動が行はれたとて結局意味をなさぬものとなるだらう

（4）（月）貿易の轉換期

昨年下半期において入超轉換が意外におそく、ために昨年度の貿易況が非常な好調を示したが、その割に今年も出超轉換は案外早くやつてくるのではないかと考へられる節がある、それは政府の軍需關係品の注文は多いが、鐵・機械等の國内工業部門が昨年中に殆ど自給自足の程度にまで擴張され、外國品輸入が少いであらうとまた紡織業の膨脹が飽和點に達したゝめその原料手當も多くはあらねでならうこと、更に雜品類の新市場開拓が益々旺盛であること等々の理由により、本年度の貿易はなほ好調化を豫想されるのである

（5）（月）春繭と農村景

思はざりし昨年の繭高は今年の春繭に對し影く共一割の増産を促すものと豫想される。繭高、米高で昨年の農村は随分賑つたやうに考へられてゐるが、共に氣候上の原因による不可避的減産によつて招來された高値で、採算上農村は矢張り損をしたことになつてゐる、殊に東北地方等の凶作の打擊は未だに深刻である。それで今年の春繭はどうか？相場は結局生糸の御擧から決定されるだらうが、蠶業家は外國によつて生産量を調節することができないのだから、もしも繭價暴落となつたらそれこそ打擊は深刻だらう

（6）（月）上半期の決算

年初に於て立て得る豫算からすれば、まづ銀行においては利輪縮小のなやみがこの上半期中最も深刻となり、從つて一流銀行側からの當座無利子、預貯利下への運動が愈よ表面化するであらうが、結局全體として證券投資等によつてからくも收益を維持しつゝも平均利益率の水準低下はやはり免れぬであらう、一方事業會社の方ではやゝ設備過剩に陷つた嫌ひのある鐵鋼業部門を除けば直後軍需工業を始め造船、造機、石炭、セメント、石油等の重工業並に化學工業が景氣の中心をなすであらう、紡織業は北支市場の開拓が期待されるが、人絹はなほ整理運動を避けねばなるまい、とにかく從來の輕工業中心の景氣が漸く重工業部門へ本格的に浸潤してくるといふことは本年上半期の一特徴である。

（7）（月）國際局の此頃

伊エ戰爭がこの頃まで續くと考へるのも氣の永い話かも知れぬが、もしこゝまで解決が見られずに續いたとしても、イタリー政府の遠征軍維持能力がこれでギリギリ決着になるといふ點でこの月は重要視される、それは氣候上今月までにエチオピアを絞殺し得ないならば、また十月まで軍隊は行動を中止せざるを得ず、さうなるとイタリー全國の壯丁を狩立て徴してもなほ且交代能力がないであらうからだ、ムツソリーニ政權の没落は直ちにを繞つて英佛間の關係にも大變化を齎す、軍縮會議が決裂すれば英國はその方の善後策も講じなければならぬし、かたがたこの頃は英國を支柱とするヴエルサイユ體系の大動搖期であらう

人

◇三宅第二十師團長　九日午後三時半龍山驛へ

◇佐枝軍參謀長　熊谷副官を帶同九日午後十時二十九分龍山發北鮮へ

◇フイツシヤー氏（ニユーヨーク・タイムス紙極東部長）入城中九日午後三時發歸東

◇持永憲兵司令官　滿洲に滯在中九日午後三時三十分着歸任

◇伊藤紀氏（朝鮮銀行、日本生命の各監査役）は三重縣桑名郡北勢町の自宅で病氣療養中のところ八日朝死去した、享年七十四（桑名電話）

◇野間鑛雄氏（日本製鐵會社常務取締役、工學博士）昨秋來腦溢血性心臟病に罹り東京品川區大井林町の自邸にて療養中のところ九日午後五時十五分逝去した享年六十二

東西南北

ワシントンのアメリカン大學心理學教授ジョンソン博士は最近記憶力に關するその研究結果を發表したが▲それによると勉強後直ぐの睡眠は記憶力增進に非常な效果があるのださうである▲實驗によれば勉強後數時間起きてゐたよりも直ちに睡眠をとつた方が廿四時間後に於ける記憶力の狀態は遙かによく▲平均二〇乃至三〇パーセント方優秀な成績を示してゐる▲睡眠後は同課目を再び習するにも非常な理解の容易さとスピード・アップを可能ならしめる▲この反對に勉強後先づ一杯とひつかけるハイボール黨は元氣回復にはなるかも知れないが記憶力には大の禁物である

賀正

永同邑内 稽山金融組合
永同驛長 森平吠
忠北永同邑内 株式會社共榮社
永同醫院 醫師 鄭度相
永同製絲工場 堀龍雄
東洋金山株式會社 永同製錬所
永同邑内 新永同館
永同邑内 島金藏
永同南海社 成得煥
京城日報社永同支局 李相夏
永同郵便所長 三宅勝三郎
慶源煙草販賣所 實盛岩治
大林組 慶源出張所
慶源 久江支店
咸北道會議員 朴文欽
慶源郡廳 職員一同
慶源公立普通學校長 德田義二
慶源公立尋常小學校長 浦田三作
慶源警察署長 木材只一
慶源榊谷組出張所

慶源公立普通學校 職員一同
慶源郵便局 職員一同
古乾原公立普通學校長 上原好夫
慶源郵便局長 柳原四方吉
慶源郡守 李贊郁
慶源東拓牧羊場 世良誓
慶源東拓牧羊場 杉沼忠三
慶源法院出張所 川島晃
慶源驛長 坂本猛
慶源木材出張所 伊藤源吉
慶源 水利組合
慶源面長 朴獜嫌 外職員一同
慶源警察署 職員一同
總督府慶源種馬牧場 職員一同
慶源金融組合 組合長 朴獜嫌 理事 黑佐正義
滿洲國滾水泉子警察隊長 武井增治
滿洲國滾水泉子稅關出張所長 片岡三郎
滿洲國滾水泉子民會 職員一同

社説

軍縮會議絶望

ロンドンにおける軍縮會議は豫期の通り絶望の光明瞭となつたが此際に於て半島民衆の軍縮問題に對する認識を新たにし、半島民衆として何を考ふべきかを一言しておきたいと思ふ。世界における各種事件の續出は、一九三六年以降に亘つて海軍の縮小を續けて行くと困難のを示してゐるとは今さらいふ迄もない。日本は既に英米との協定によつて海軍力を增加することの不可能なるを信じ、一九三四年十二月二十九日を以てワシントン條約を廢棄した。ヒトラーは又一九三五年三月十六日を以てドイツの再軍備を宣言したのであるが、それから間もなくドイツの海軍がヴエルサイユ條約の規定を無視して强化されたことが明らかになつた。そしてドイツの建艦が一九三五年六月十八日の英獨協定によつて、英國の承認を得たことに對して、フランスは海軍々備につき自由行動を取るであらうことを宣言した。

一方英國は一九三五年七月二十二日を以て、比率主義によつて海軍の軍備を遂行する可能性のないことを宣明したが、米國は一九四二年までに海軍條約の規定量まで海軍力を增力する決心を堅持してゐる。又佛伊の海軍競爭は地中海に於て不必要と思はせる以上の强大を示し之がため英國は益々海軍擴張の必要に迫られつゝある。斯る狀勢の中にあつて、日本は世界的に見て最も公正なる主張『比率主義の廢止と關係國に對する共通最高限度の設定』を要求し、且また『攻擊的武器の全廢或は大々的制限によりて、各國をして他國の脅威より免れしむべし』と主張して、此のプログラムこそは、各國をして其沿岸に近き領域を確保せしめるものであることを力說した。すべての國は、この公正を認めてゐるに拘らず、これに對して直に『イエス』とはいはないのである。殊に米國の態度が不可解である。

若し米國の海軍政策が全然其大陸領土を保護するばかりのものとすれば、日本の主張は拒み難いのであるが、米國の海軍政策は米國海軍々令部が說明せる如く『米國の政策竝に貿易を支持するに十分なる海軍力』を維持するにある。卽ち米國は極東における勢力の均衡を保つべき『安全平等』といふことであるが、それは西太平洋における日本に對して潛在的脅威を與へ得る海軍力を意味するのである。またアメリカの要求は一般的な言葉を使つてゐるけれども、事實上においては遠く本國根據地を離れて、海軍を動かし得るものとしたいと云ふことに歸着する。これはまことに物騒な腹中であるといはねばならぬ。大略以上の如き狀勢の下にあつて、彼に相容れざる主張と立場が、結局今次の海軍々縮會議を決裂に導くに到るであらうが、次に來るべき軍備競爭そのものについて考慮を拂ふ以上に、我々國民大衆は米國の跳梁するが如き政治的經濟的軍事的意圖に對して、個々なる對抗意識を持ち、當局の對策行動につき十分の理解を以て之を支持するを要すと思ふ。

優生學の使命

指導階級の結婚問題

醫學博士　川上理一

優生學とは、遺傳と云ふ事を重く見て、人間をよくしよう、民族と國家を向上させようと云ふ目的の學問で、その手段として科學的方法をもつものに外ならない

成る程、飛行機も、ラヂオも、人間の力で造つた。人間の力は偉大に相違ないが

人間が人間自身を改良出來るものだらうか

と云ふ疑問は起り易い。しかしそれとても決して不可能ではない。イギリス、ドイツでは結核を亡國病と見做しこれを根絶せしめようと云ふ方策の下に百般の衛生設備をした結果、今日では結核で死ぬもの、數は三十年前に較べると約五十分の一に減少し、結核病患者の數も著しく僅かなものになつたのである。この一事をもつてしても人間の改良がやりやうによつては決して困難でないと理解が行くであらう

又人間をいくら改良したからとて人間社會がよくなるか、幸福になるかどうかと云ふ疑問である、

幸福とはもともと主觀的のもので藝術家の云ふ幸福と、宗敎家の云ふ幸福と、政治家の指すそれとはそれぞれ違つたものがあらう。吾々の立場にあるものが云ふ幸福とは、人間社會に病氣が絶滅すると云ふ事である。病氣のない世の中、病人のよくなつた社會これである。これは何人と云へども否定出來ない幸福であるに相違ないのであるが、この社會は理想社會であつて、この理想に向つて吾々は進まうと云ふのである。衛生の力民族衛生（優生學）の力をもつてすればその理想も決して遠くはない。昔はコレラなどが流行すると棺桶の間に合はない程人が死んだが、今日ではそんな事は何病が流行してもなくなつてゐる。これは衛生の力の現れに外ならない

よい母はよい子を生むがその數が少い、

惡い母は同樣惡い子を生み、而も數が多い。この出產數の相違は恐ろしいもので、その儘にして置けば、その國家社會は年々惡い子の數が增加し、良い子は驅逐される事になるのである。惡い子ばかり多くて良い子の極く僅かしか居ない國家社會は闇黑であり、日本もこの儘の結婚制度を踏襲して行けば遂には闇黑の時代が來るのである。

よい子はなぜ少いと云ふと、よい子だからではなく、よい母から生れるからでもない、その父と母の結婚年齡が遲いからである、

社會の指導階級が要求する年齡は日本では平均して三十二歲である。それに反し勞働階級は二十四歲と云ふ割になつてゐる。この年齡の相違に子供の數の相違が結果づけられて居るので、つまりよい母の夫は二十代には子供を持たず、惡い母の夫は二十代に子供を二人乃至三人持つからである。こゝで誤解を惹き易いのは勞働階級を惡い子を生む階級ととられる事であるが私は決して勞働階級を輕蔑して居るのではないのである。

指導階級は贅澤であり思想的に自由を欲したりするから却々結婚したがらないから子供が少くなる、

子供を相當の年齡になつても持たないものは罰金をとるとか、子供が出來たら租税を輕くするとか、國家が何等かの對策をもつて、指導階級にも早く結婚し子供を持たせ、よい子をふやすやうにしなければならないが、社會の上層部に立つて活躍するインテリ階級に子供が少くなる事は、事實上日本の現在に著しくさうなつてゐるのであるが、されはこの儘放棄して置く問題ではない

ここにAなる人物があり、若い時低能な女と一緒になり數人の子供を持つたが、その子等はすべてならず者の大酒のみであつた。所がその女と別れた、Aが優秀なる女を迎へ、それに依つて得た子供は立派な學者になつたり、有名な國家になつたりした。父は同一でも母なる人の素質が違ふと、その子は母に似てそんなにも違つてしまふのである

遺傳は恐ろしい力をもつて居るので、

例へば唇の形でも子子孫孫と傳はり素質才能も同樣な例をとるのである。天才も遺傳すると云はれるが、これも事實で、樂聖バッハの家族には偉い音樂家や合奏指揮者が澤山出て居る

惡いものはこれを捨て、よいものは拾ひ、なるべくよいものだけが結婚し、よい子をふやして行く。これが人類改良の手段である。環境も大事で同じ素質のものでも環境が違ふとそこに優劣の開きが現れるのであるが、優生學としてはなるべく遺傳を重く見、よい種と云ふ事を主眼にし民族人類の質を改良向上せしめようとするのである。そこで優生學では結婚を大事にする。よい子を生むやう、よき母よき父を選ぶべきであると聲を大にして云ふのである

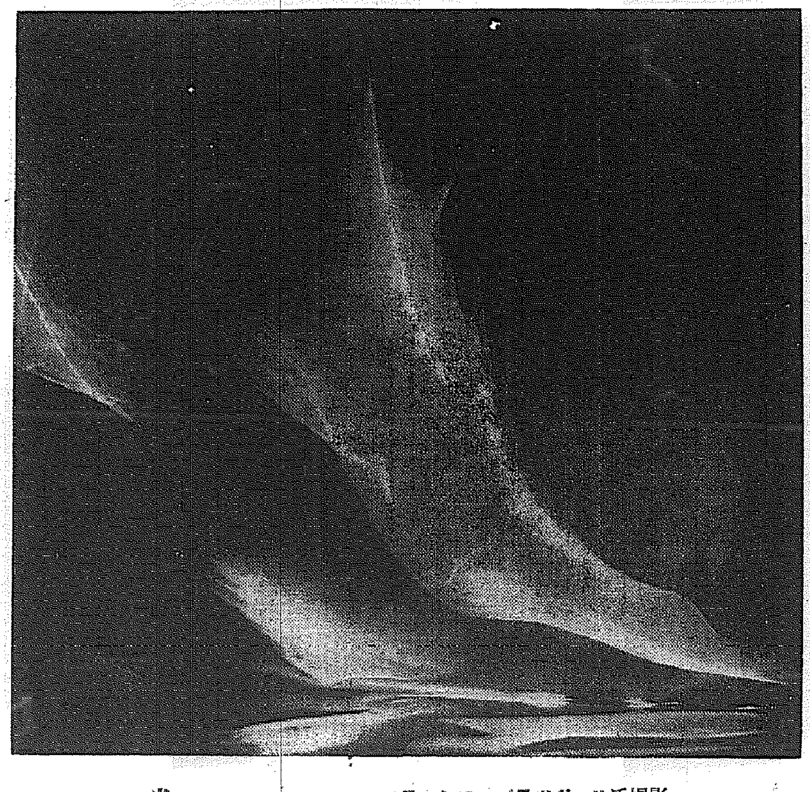

光――（ロンドン）　フランシス・ブラツギール氏撮影

10×8コダツク・カメラ――ゴルツ・デゴル・レンズ，12―IN―― F／16―1／2SEC――コダツクフイルム

帝都を彩る半島色 (3)

著しい樂壇進出

美術方面は寂寥

舞踊界の明星、崔承喜さんに對して突如、彗星のやうに帝都樂壇にデヴューしたヴイオリニスト桂貞植氏は、平壤の出身、本年卅二歲の青年である

大正十二年、東洋音樂學校修了後、十九歲の時渡獨、國立ビエルツブルグ音樂學校を昭和四年卒業直ちにビエルツブルグ大學哲學部に入り、昭和八年瑞西の國立バーゼル大學に轉じて、朝鮮音樂に關する論文を提出、哲學博士と言ふ凡そ音樂臭い肩書を持つた超インテリである

只今は山田耕作氏に師事、指導を受けてゐるが、今後の東都樂壇に果してどんな活躍振りを見せるか、山田氏は

「敎養もあり、人格者でもあり、又腕も相當しつかりしてゐて、器樂はともかく、ヴアイオリンでは私の知つてる範圍の半島出身者の第一人者でせう、又聲樂の方には比較的多くの人材を出してゐるが、器樂の方に於て見なかつた今日、桂さんの如き天才を半島から出した事は非常に喜ばしい事と思ひます」

と折紙を付けた

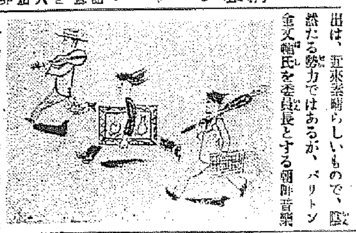

全く帝都樂壇に於ける半島の進出は、近來素晴らしいもので、既に聲樂家として名聲たる勢力ではあるが、バリトン金文輔氏を委員長とする朝鮮音樂家協會のもとに、可成り活潑な動きを見せてゐる、この協會の組織方面に活躍してゐる中央音樂學校の學生李想春君は

「この協會は在京音樂學生を母體として昨年六月委員制として組織されたもので、洋樂の研究と普及と朝鮮藝術の研究を目的とし、その事業としては、每年一回郷土訪問演奏會を開催して、半島の音樂のレベルを高める事に努めてゐますが何としても新人の寄り集りで大した事はありません、現在東京には東洋音樂學校の三十人を筆頭に百人餘りの學生が頑張つてゐますから、近い將來に相當の期待を持つてゐます」

謙遜の中にも溌剌たる意氣が見えて何となく賴母しい、實際この方面は、帝國高等音樂學院の助敎授ピヤノの趙玉淑氏、コロンビアの長谷川一郎事、蔡奎燁氏、ポリドールの永田絃二郎事、金永吉氏同文藝部の李常春氏等々相當なものである、殊に金永吉氏は戶山軍樂隊の伍長とある

これに反して、美術方面は甚だ寂寥の感がある、去る八月、金鍾山氏が平壤で逝き、李仁星、申泓術界の振はない今日、一昨年二科に入選して將來を嘱目されてゐる東京美術學校四年在學中の沈享求君が、本年は光風會に二點入選してわづかに氣をはき、十一月に神田の東京堂あたりで個人展を開催したいと言つた程度で、彫塑の方は美術學校に二人の在學生が居るがまだ未完成の域を脫せず、一昨年の帝展に、工藝部新羅の液瓶の壷で特選の榮譽を贏ち得た、姜昌奎氏の再起が期待されてゐる、

又文壇の方は地元では張赫宙氏が既に入選して一躍文名をはせてゐるのに反し、文科學生は非常に多く見られるが之に取り立てゝ言ふ程の事もなく、瀬田の企劃部にゐる徐斗成君が時々、雜文を雜誌に寄稿してゐる程度のもの、在京藝術學生の結成してゐる學生藝術聯盟は既に決まつた事務所とてもなく、瀬戶の下宿を渡り歩いて、重に演劇方面を研究されてゐるらしい

日本精神と禪 (2)

臨濟沙門　大龍

嗚呼忠臣楠子之墓

嗚呼、誠實は風化消失しても、楠氏の節操は、萬歲に泯滅することはあるまい。忠節は、我が皇國にかける、大義名分の髄子ちや。正閏、分を紳し、忠孝、序を亂さず霧直に正道を向御するのが、所謂日本精神の脈絡ちや。國の日本人に限り、忠臣は、畢り楠氏の獨壇場ちやない。同胞悪く、內に忠節をいだけども、逆臣、稀れなるを以て、外に顯はすの期がないのちや、この見地に於て、多聞兵衛正成もその好適例と見るべきであらう。

舘て正成、未だ名をなさざるの時、一日、南都に詣す。道に僧と遇ふ、僧問ふ『汝の名は云何』楠氏對へていふ『多聞兵衛正成』と、僧、默す、須臾にして大聲に『正成』と、呼ぶ、正成、無心に『おゝ』と、答ふ。僧四人『汝、呼べば響する底、這裡何物の所在ぞ』

正成、憮然として、語り、以後その僧に參じたと傳へいふ。その僧とは、恐らく楠山禪師ならんと、俗說にあれど、好楠山の行履とは、山僧は思はれない。とにかく、正成は、日頃、參禪して現成公案を巧夫してゐたことは事實ちや。

尊氏が、豐後の大兵を將ゐて、湊川に逆襲した時、官軍の死活を、一身に託された多聞兵衛正成、多少、生死兩頭に迷ふた樣子ちや。彼れ正成、機に臨み、他の大用に接得せんと、明極和尙の室に參じた。正成參見ずらく、『云何か、是れ、生死交謝』師曰く『兩頭直斷、一劍坐に依つて寒し』正成、禮拜す、やゝあつて『落處、甚麼』と、師、大喝す。正成、通身汗流、禮して去る。

ツイに正成、湊川の露と果つ。正成は、日本で正成、とまで見られた彼れは兵法家ちや。設し諸葛孔明の言葉『鞠躬盡力斃れて後已む』の境界を以て臨んだならば、恐らく、彼れは、自身の脚下に向ほ一と巧夫あつたであらう。しかし、大勢の落歯、彼れの禪機は、これを癡賊した、散るべき時を失はず、いさぎ好く落歯したのちや。この邊が、所謂、日本精神の特相と看ねばならぬ。

新刊紹介

書式に關する判例實例總覽

竹森喜久馬編

第一編　戶籍に關する屆出　第二編　信用貸借と契約並に諸登記及申請　第三　民事訴訟と執行　第四　人事訴訟と申立　第五　刑事訴訟上の手續　以上の五編に分ちて諸般法令上の書式文例を極めて索出に便利に配列整理し、之が寄證の適正應用の便を期すべく實例判例を傳引說示し記錄したもので實生活上裨補するところ多大であらう、總て六百二十七ページ精選せられたる資料說示懇切を極めてゐる（定價三圓　郵稅十四錢　京城府本町四ノ一三一　谷岡印刷部發行）

栗の栽培法

古谷春吉著

栗に關する著書も尠いわけではないが、その多くは學究的にはしり說くところは高遠の學理であつて實際家の心理に觸るゝもの少かつた中に本書は既刊著書の型を破り專ら栽培者の立場から栽培上の技術販賣上の方法等を一々著者の體驗と實驗とに徵して容易に理解出來るやう親切に述べてある（一圓三十錢、東京神田錦保町、泰文社）

キング（二月號）『評判力士出世ロマンス・結婚ロマンス』の特輯が特に眼立つ◇これと對抗的に『人氣男評判女對抗座談會』も面白い、この座談會は男の人氣者と女の人氣者が、向ひあつての大座談會、兩々相持して讓らざるところ一寸本場所式興味もあるといふもの◇小說欄の豐富、股肱はいふまでもない。此號から久米正雄の『光の迷』をも加へて、いよ/\陣容を强化した

講談倶樂部（二月號）小說欄には久米正雄の『新碑櫻』が加はつて錦上更に花を添へてゐる、中間ものでは、藝界の人氣者の顏を揃へた『人氣者爆笑大座談會』が相當お腹の皮を撚らせるほか、丸尾長顯君の東寶ガール物語『櫻緋紗子涙の奇緣』も力の入つた筆數が眼につく、特撰の實話小說は『お民地獄由來』『女難博士』『疏醉殺人事件』『心中舞踊曲』の四篇、何れも好讀物ぞろひだ

富士（二月號）映畫の柔野道子レビュウの神代錦角力の大潮――この三人身上實話を小野金次郎、丸尾長顯、鈴木彦次郎が小說と實話のタイアツプ『愛の涙の身上小說集』を特輯サトウ・ハチローの『淺草を語る』寫眞記事だが面白い。小說陣に三上於兎吉の『帝解子殺――仁義』土師清二の『帶解け半七』長谷川伸の『原の仙八銀色幽靈』正木不如丘の『第二の父』と、讀切の短篇を配し內容に生彩を添へてゐる

產業人國記

三重縣の卷（六）(23)

天眞爛漫で明るく朗らかに

熊嶽師の天分と靈感

花王生

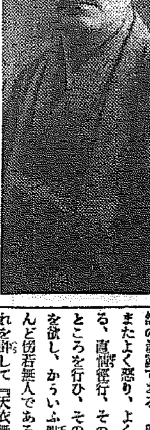

◇最近の濱口熊嶽師

濱口熊嶽師にいはせると『自分の術を人身自由術といつてるが實際自分はどんな人間でも自由自在にする事の出來る確信があるから人身を自由にする術、卽ち『人身自由術で何も間違つてゐない名だ』といふ、そして、あらゆる難病や病患を治癒せしめた實例は澤山あるが『そんな事は自分の口から云ひ度くない』と超然としてゐるのである

◇　◇

熊嶽師が洋行中、文明の中央と誇る米國の心理學者もその靈術の前には只々驚嘆する計りであつた『門前市を成す』全くこの文字通りの盛觀を呈したのである、そして師の靈術はこの洋行――前後三回の洋行の試練を經て、今日では又一段と靈妙を極め、一度師が印を結べば、難病不思議にも病氣は夢の如く平癒して行く

◇　◇

その施術所で、病人を一目見ると、熊嶽師は、『オ、お前は何々の病氣だナ、ヨシ/\治して上げる』と言葉は無造作であるが、護摩を焚き、印を結び、唱言の秘法を行ひ、一喝する時の師の眼は、いかに病魔に睨やいて、奇蹟のやうな功驗を現すのであらうか、恐らく難病を退散せしめ病めるものを治し、弱きものに強い力を與へ、人助け世直しのためます/\その靈術を發揮してゐるのである

◇　◇

それから一般施術の外に『手形』と『封病』の方法がある。『手形』といふのは、眞の人の病氣を一心に手先に集め、しかして『男ならば左手』『女ならば右手』に墨を塗り、半紙若くはカンレーシヤに押し住所姓名、年齡病名を記入したものをいふのである、また封病といふのは、その患者の靈驗的施作を封ずるため、資紙を以てその病を封ずるのである、病氣はテンカン、胃痙攣、子宮痙攣、肺病、肋膜炎、脫腸、喘息、神經痛その他は師の見込みで病を封ずることになつてゐる

◇　◇

この封病について活きた實例ある、大阪富田屋の藝者某が月經痛に惱まされて非常に痛み、注射をしなければ治らぬといふのを、大阪天王寺勝山通りにある師の大阪事務所で、この病を封じて貰ひそれから四年間は一度も痛まなかつた、然るに或る時、轉宅をするので、引越人夫がやつて來て、神棚に上げてあつたその封箱を見て何か面白いものでもあるかと開けて見たところ、その藝者は忽ち腹痛を起し、四年振りでその痛みが起つたので驚いて驅け付け、師の再封を乞ふて以來、今日まで再發しないといふのである

◇　◇

熊嶽師の天分に如何に優れた力があるかといふ事を物語るに面白い話がある、ある年師が長州の萩に行つた時の事である、とある山道で自動車が途中でパンクしたので暫く山中に休憩した事がある、時恰も秋の初めであつた、金風爽やかに人の袂を吹いて、暮れ易き秋の陽は早くも西に傾きかける頃秋の先驅れに靈へられる赤トンボが、あつちからも、こつちからも群をなして無數にひらり/\と高く低く飛んで行く、また一種の美しき光景である

◇　◇

自動車は仲々修繕に手間がかゝる、熊嶽師は同行者もそれを待つ間のわびしさにいろ/\の話がハズむ、一人が頭の上を低く飛ぶ赤トンボを指して『先生！先生の術でこの空を飛ぶ赤トンボを押へることが出來ますか』と聞く

師はニコリともせず『ウム、よく見てゐ』といふかと見る間に空を飛ぶ赤トンボに人指し指を向け、何やら口に呪文を唱へてその指を廻すと、アーラ不思議や、赤トンボは師の指先の廻るに連れて、次第々々に低く飛び來り果はピタリと師の指先に留まつて、難なく押へられて仕舞つた

◇　◇

この不思議を眼前に見て『ヤア妙だナ、ドレ我等もやつて見やう』と同行者はみんな師の眞似をして人指し指を向けて見たが、赤トンボの方ではどれもこれも知らぬ顏で飛んで行くのだつた、昔武藝の達人は、ヤツといふ氣合をかける達人の通ずるところ空飛ぶ鳥を落したといふが、しの變りがない、師の靈の働きのあらたかさには一同舌をまいて驚いたのだつた

◇

熊嶽師は信念の人である、力の人である、この信念は塊つて靈妙なる力となり光となり、その一喝は實に天の聲となつて神祕的の効驗を現す事になるのであらう、しかして人間としての濱口熊嶽は極めて原始的である、荒削りである、原始的であるが光風霽月である、荒削りであるが光明正大である、しかしてこゝにまた人間濱口の眞骨頂が存在してゐるものである

◇　◇

若し野人といふ言葉が許されるならば人間濱口は大なる野人といつて差支へあるまい、師は極めて天眞爛漫である、さながら神さまのやうな、また子供のやうな無邪氣で純眞さがある、日常生活における、する事、なす事はすべて自然の說露である、師はよく笑ひ、またよく怒り、よく飮み、よく語る、直情徑行、その行はんとするところを行ひ、その欲するところを欲し、かういふ點については殆んど傍若無人である、某將軍はこれを評して『天衣無縫の妙がある』といつたが、眞に人間濱口の眞髓を捉へ得て、酌めども盡きせぬ名言である

◇　◇

從つて師は世渡りの術とか、交際術とか、世間術とかいふものについては一切無頓着である、されば交際禮儀から見ればいはゆる野人と評されるかも知れぬ、そして殊更に奇を衒つてゐるやうないろ/\の誤解を招くかも知れぬが、決してさうでない、これ實に天眞の說露である、だから、師は假令どんなに怒つても忽ちケロリと忘れて仕舞ふ、話をしてゐる內たま/\會心の境に達すれば手を叩いて大聲をあげて呵々として笑ふ、明るく、朗らかにその間何等のわだかまりもない

◇　◇

この人間濱口をよく知つておいてこそ縱橫無盡に振舞ふが、一度その施術の壇上に立つや、帝王の權威を以てするも動かすことの出來ぬ大信念――金剛不壞の不動心を以て、その靈術を施して決して誤りないのである

◇　◇

師が小學生時代は名代の暴れツ子で、或る時先生に『立されの刑』に處され、大きなソロバンを頭上高く兩手に持たされて敎室に立たされたが、忽ちそのソロバンを投捨てゝ敎室を飛出した事があつたといふが、その面影は今でも何よく見られる、しかし師が一度眞に泣く子も黙るといふ大きな魅力がある、師の人格は眞に玲瓏玉の如しといふ一言で盡くると思ふ

▽……施術は相變らず施術室で一二分も要せぬ氣合の一喝で救はれる樣に病氣の本人は申すに及ばず寫眞や手形の持參者にも病名を一瞬にて透視して百發百中に亦み居る多數の患者が度膽を拔かれたり殊に不思議なのは、どこの博士にても治らぬと言はれた三寸も片足が短かい彼の婦人が今では少しも變らぬ樣に步ける……と謝られた此の方は神戸市平野下祇園町一〇五番の竹中かずゑ（三〇）さんです。また京都市衛手新橋上ルの小川サヨ子さん（二）は子宮が惡く腹痛で如何しても治らなかつたのが僅か六回の施術でケロリと治り熊嶽師を、神樣と拜んでゐる。こんな事實を目のあたり見聞するに及んで實際師の技としか思へない

▽……妙齡の婦人が姙娠を的中せられて赤面する、手形を示して國元の妹の病氣を透視して施術して貰つて驚いて居る、殊に昨今は流行性の感冒の流行に伴ひ、氣管支の障害や呼吸器を冒された人々が殺到し、各々妙靈不思議の靈術の神技をまざ/\見せられて、場內の老若男女の差別なく言ひ合した樣に熊嶽師の偉大な靈力を讚へてゐる

▽……又師の施術によつて卅三歲の婦人が結婚後十年を經るも子寶がなく施術を受けると一ケ月を經ずして受胎し、玉のやうな男兒をもうけたり、廿八歲の寫眞師の妻が結婚後八年間子寶なく家庭の寂寞を嘆じてゐたが、施術を受けて女子を安產する等…何れも師の靈法の如何に偉大なるかを裏書するものであつて、每日押寄せる肺病、胃病、心臟病、腎臟病、神經痛、リウマチスと其他あらゆる患者が靈法一喝の一喝によつて全快するといふのは、たゞ奇蹟！不思議と言ふより外究明の方法がないのである

急告！

濱口熊嶽施術日延す

第一施術所

自宅　京城府櫻井町貳丁目百八拾壹　本町四丁目　本四集會所前

自宅施術所を設け

昭和拾年十一月十八日より（每日無休）

患者數百の爲日延　二月一ぱい

受付時間　午前九時より正午十二時迄

第二施術所

（電停龍山郵便局前下車）

新龍山金融組合樓上　電話龍山九二一番

昭和拾年拾壹月廿六日より（每日無休）

患者數百の爲日延す　二月一ぱい

受付　正午十二時より午後一時迄

第三施術所

永登浦高野山

昭和拾年拾壹月廿七日より（每日無休）

受付時間　午後一時より午後二時迄　二月一ぱい

一、施術料金最初金貳圓翌朝より壹圓とす

一、病氣出る樣封じるのは金參圓五拾錢とす

一、遠路の人は掌形に施術料として金貳圓五拾錢を添へ京城府櫻井町貳丁目百八拾壹　濱口熊嶽事務所宛に送金あれ

但し、掌形は、男は左、女は右の掌に墨を塗り半紙か、かんれいしやに押し、その傍に住所、姓名、年齡、病名を詳しく記入すること

（振替東京二五四六四番　振替大阪五二九一二でもよし）

一、講習生募集、講習生は講習錄六卷、熊嶽秘密解放錄一冊、摩訶不思議一冊、印の部一冊、新聞記事錄一部計十冊その上實地講習を敎へ、全部で金貳拾圓で患者の施術出來る樣卒業者には、免狀を與へ、各所を施術して巡れる樣にする。たゞ遠路の人で講習を受けんとする人は、金拾貳圓送れば全部十冊を送り、それにて研究の後、免狀を與へる、講習實地時間は何時にても敎授す

但し午後二時より午後八時迄

濱口熊嶽師の弟子古川信嶽師は今回開城其の他にて人氣を博して居つたが更に水原よりの希望により水原の停車場前倶樂部に於て午前九時より午後四時迄施術する事になつた。

不都合な戀慕男 人妻に挑み 廿圓の罰金

【淸州】忠北鎭川郡德山面花上里居住農業、韓占福(三)は妻子ある身でありながら幼な馴染の同里李鳳春妻、金姑在(三)の美貌に惑ひ込み去る十二月十一日午後十時頃、夫の不在中を襲ひ幼兒に添ひ寢してゐる彼女の寢室にもぐり込み怪しからぬ振舞に及ぶのを女から騷がれて目的を果さなかつたことが發覺かねて淸州法院支廳檢事分局で審理中の所、八日略式裁判で住居侵入罪で罰金廿圓に處せられた

港は躍る 仁川の頌春譜

近代都市の麗容

今年こそ整備する 先づ觀光施設に、府域の大擴張など 誇るべきその數々

【仁川】希望の年の輝やしき訪づれ――そこには暗い試練を闘ひ拔いた凱歌がある、昭和十一年!ミナト・仁川はムク〳〵と起ち上らうとしてゐる、まさに飛躍時代の到來だ、港都は躍動的なメイクアップに躍進、近代都市の麗容を獲へやうとしてゐる、そのA、B、Cを繙く

（A）觀光施設

まづ觀光事業から仰觀――花町一千五百七十二米の產業道路に繋ぐ第二產業道路は埋立地堤防卽ち將來の工業地帶に同じく幅員二十二米、延長二千米の道路を新設することになつてゐるがこれは單に產業道路として活用されるばかりでなく都圍を避けた〃海岸ハイキング・コース〃として登場、海岸に曲線を描くこの遊步路は朝鮮唯一のものとしてはからずも〃新名所〃となる譯だ、府では三月までに仰觀花町間を鋪裝しゆく〳〵は新設路も鋪裝する計畫でなほ路岸にはレンギヨウ、柳、さくら公孫樹などを植え込み官有月尾島の有償拂下げを昨年來から申請してゐるので、今年あたりは月尾島が名實ともに仁川府のものになるだらうと望みをかけられ、既に府土木課では月尾島に對する施設計畫をたて、まづ島を一周する道路の新設、陽あたりのいゝ南側を開放して安價で希望者に分讓し別莊街としてまた山十別莊を國際ホテルに塗り替へ內外觀光客の誘致に努める

（B）水仁鐵其他

待望の道立水產試驗場が月尾島に設置される外、仁川の經濟界に重大な影響を齎す京東鐵道會社の水仁鐵道は十一月頃に完通、大日本紡績工場の誘致も目鼻がつきはしないかと云はれ、大阪牧ホーローの鐵器製作所工場も海外輸出を目的として龍亭里附近に建設されることになつた、この外大小工場が雨後の筍のやうに建設される模樣で既に二、三有力工場の進出が噂され、府當局でもこの際工業用水の調査を續ける筈

（C）府域の擴張

永井府尹が全力をあげる府域區域の擴張も愈よその熱に動かされた道當局は來る四月これを斷行する肚を決めたもの〃如く、萬が一諸種の事情でオミツトされるやうなことがあつても十月には間違ひないとみられてゐる市街地計畫令の施行も近まり、この外市街美裝のために宮町カフエー金波町――魚市場――外里交番所間一千二百米の外一、二箇所鋪裝する、公設グラウンドも春のシーズンまでには完成し、一方築港擴張工事は本格的工事に入る（寫眞はサツプン島から觀る港都の一部）

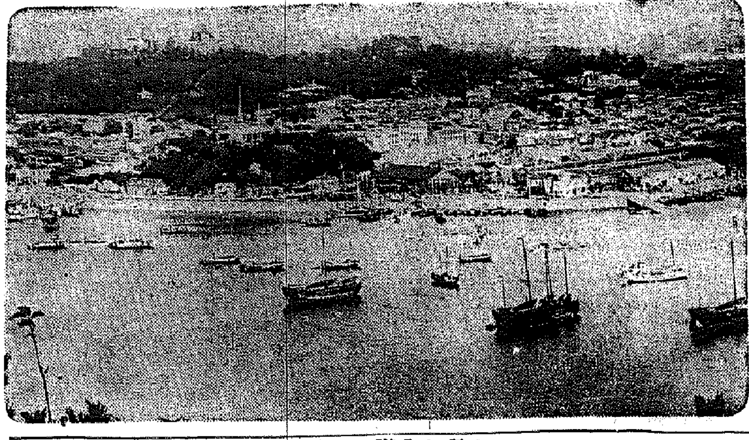

朝鮮瓦電の値下げ

電燈動力とも相當思ひ切る 舊臘に遡つて實施

【釜山】待望されてゐた瓦電會社の電燈、電動力及び瓦斯の料金改訂は七日付で本府の認可指令に接したので同會社では改訂期の十二月一日へ遡及して新料率をもつて計算することになつた、改訂料金の特異性は電動力では釜山東萊方面は勿論過般京電から買收の馬山鎭海並に晋州方面も多大の値下げとなり電燈はメートル制普及の見地から從來の五燭單位を四燭單位に改めたほか最低料金の引下げを行ひ、瓦斯の使用料も從來の孔口單位を改めて計量器本位とするなど極めて新味を盛つた特長があり各家庭は勿論工業方面でも大體滿足の態である、以下その改訂料金である

動力

單價（一キロワツト）

	舊	新
三、五〇〇キロ以內	四錢七厘	四錢二厘
三、五〇〇キロ以上	四錢五厘	三錢九厘
五、〇〇〇キロ以上	四錢三厘	三錢五厘
一〇、〇〇〇キロ以上	三錢七厘	三錢一厘

最低料金

	舊	新
一馬力以下	五、三〇錢	四、二〇錢
五馬力以下	一八、一〇錢	一三、四四錢
十馬力以下	三三、六〇錢	二五、二〇錢
卅馬力以下	九三、四四錢	七二、四〇錢
五十馬力以下	一四〇、八〇錢	一一六、七〇錢
百馬力以下	二五四、五〇錢	二三一、七〇錢

以上の外馬山晋州等の地方に於ても動力單價に於て二、五〇〇キロ以內が五錢五厘のもの五錢三厘に二、五〇〇キロ以上五錢五厘のもの五錢に五、〇〇〇キロ以上四錢七厘のもの四錢六厘に一萬キロ以上のもの四錢七厘を四錢二厘に値下し又最低料金でも一馬力以下六圓七十錢のもの五圓三十錢に五馬力以下廿三圓廿五錢のもの十六圓九十六錢に十馬力以下四十二圓卅五錢のもの卅一圓八十錢に卅馬力以下百十八圓六十錢のもの九十圓十錢に五十馬力以下百八十一圓六十錢のもの百四十七圓五十錢に値下

電燈

メートル（最低料金）

夜間（舊）五燭以內一、六五錢

夜間（新）四燭以內一、二〇錢

晝夜間（舊）五燭以內二、一五錢、四燭以內一、五〇錢

單價

	舊	新
一〇〇キロ迄	一、六〇錢	一、五〇錢
一〇〇キロ以上	一、五〇錢	一、四〇錢
二五〇キロ以上	一、三〇錢	一、二〇錢
五〇〇キロ以上	一、二〇錢	一、一〇錢
一〇〇〇キロ以上	一、〇五錢	九〇錢
五〇〇〇キロ以上	八〇錢	七〇錢

以上の如くこれ迄五燭以上でなくてはメートルを取付けぬことになつてゐたものが今度は四燭以上となつて最低料金の値下を行つたため以前のものと比較し五燭單位とすれば夜間だけのもので最低料金三十錢値下晝間のもので五十錢の値下となり更に單價も表の如く値下

瓦斯

料金	舊	新
一立方米	二錢五厘	二錢

最低 一孔口に付一一立方米以上一孔口を增す毎に六立方米を加へつゝあつたものが今度は孔口に依らずして一計量器に付一一立方米といふ最低になつたので瓦斯を出す孔口は從來と違ひ何程つけても料金には差支へない

統營水產校 大型練習船 四萬五千圓で新造 同時に內容も改善

【釜山】水產振興のため慶南道では統營水產學校に大型練習船を新造させる計畫を有し建造費四萬五千圓を要求する筈であるがこれと同時に同校の內容を改善して積極的に水產敎育の普及をはかる意向で目下調査中である

百萬道民不退轉の 進取的氣象を振起

道勢伸長の新機軸出現に最善を盡す 金忠北知事年頭決意表明

乾坤一新して萬象新に、茲に瑞氣洋々たる昭和十一年、皇紀二千五百九十六年の新春を迎へ、百萬道民と共に恭しく聖壽の無窮と皇室の彌榮を祈し奉り、併せて國運の隆昌を希念する次第である

顧みるに過ぎた昭和十年は我が國にとりては極めて多事な年であつたが、本年も亦頗る多端なる年で、我が帝國は依然として尙時局重大の域を脫せず之が推移は逆睹を許さゞるものがある

而も過去數年來、國を擧げて最大の關心を持ち、最深の注意を拂つて來る、所謂一九三六年を迎へたのであるから、方に重大機の最高峰に登つた形であつて我が國是の遂行に對する列國の公正なる理解の有無を確むべき年たるを忘れてはならぬと思ふ、卽ち正義に立脚し人道を尊重し、平和を好愛する皇國精神を基調とし、世界平和の維持に向つて只管邁進しつゝある我が國是の遂行に對する、列國の態度如何を徹底的に見極め、擧國一致、時局善處の覺悟と決心を更に鞏固にしなければならぬからである

今や我が國は、艱難險難の海溢の上を快走しつゝあるのだ、一億萬の國民益々一致團結、時局の解消に力め以て、皇猷の恢弘に貢献する所がなければならぬ秋である、顧つて思を我が道政に轉ずれば、昭代の慶澤洽く、諸般の施設概ね適中にして健實なる道勢の伸展を見つゝあるのは欣快に堪へない。殊に農村振興運動が物心兩方面共益々と實績を擧揚しつゝあるのは大いに意を强うする所である。けれども之を旣墾の程度に達せる農村の現狀より備さに考察せんか、未だ漸く振興の端緒に就いたに過ぎないのであつて、今日の農村を眞に安住の樂土たらしむるは、事態決して容易なる業ではなく愈よ有終の美を濟すは寧ろ今後に於ける眞劍なる努力の持續に期待せねばならぬのである。故に過去に於ける僅々たる實績に滿足することなく、一層適切有効なる施措をなし以て、更に劃期的實績を擧揚せんことを期してゐる

而して本道は人心概して溫順、素朴篤厚見るべきものあるも、一般に姿態退嬰的消極的であつて、堅忍不拔事に當り而も勤儉力行以て生活の擴充を圖らずんば已まずとする、進取的積極的氣象が薄弱の樣に見受けらるるから、克く困缺乏と鬪ひ前人未開の境地を切り開いて、生活の安定向上を圖るべく覇氣ある不斷の活動努力を持續する民風を馴致したいと思ふ、斯くの如き民風こそは農振運動をして有終の美果を收めしむる原動力ともいふべきであつて私は從前から「人を離れて物事なし、一切萬般の物事は人の努力によつてのみ能く解決し得るのだから、農民自體が自ら現下の窮狀を打開すべく最善の努力を惜むことさへなかつたら、振興必ずしも難事ではない」と高調し、常にこの思念この鞭撻を兼ねずに微力を盡して來たのであるが、本年は我が百萬道民の不撓不退轉的、進取努力的氣風の振起更張に、格段の力を注ぐつもりである

次に農村が振興されて民衆の生活が安定の域に進む程、深き注意を拂つて行かねばならぬのは、國民的公共心の啓培を圖ることである。國家社會に對する崇高熾烈なる公共心の發揚を忽せにせる國民指導は、民衆の利己主義的傾向を增長せしむるの惧があるから、一家一村の振興と國家社會の繁榮とは不二一如なるを眞に理解せしめ以て公共心の發揚に忠實ならしめねばならぬ。畏くも國民精神作興に關する詔書中に

『……出でては一己の利害に偏せずして力を公益世務に竭し以て國家の興隆と民族の安榮社會の福祉とを圖るへし……』

と仰せられ給ふた、優渥なる此の聖勅の一語一誠に感激に堪へない、道民の公共心の啓培涵揚に就ては今後大いに力を盡したいと思ふ

私は昨年の四月、本道に職を奉じて以來、道內凡ゆる事物の洒露に力め、道治の向上に盡したつもりではあるが、何分にも微力にして及ばざる所多かりしを自ら深く愧む次第であつて本年は一層の熱意と獻身的努力を以て、更に各方面に亘る徹底的探究調査を遂げ產業開始を試みて道勢伸長の新機軸を劃する決心である。幸にして官民よく提携和衷の實績を擧揚し得るゝことと確信する次第である。茲に瑞氣溢るゝ新春を迎ふるに當り、道內官民相率ゐ相警め、各業務に奮勵し奉公の誠を竭し以て、聖運の萬一に對へ奉らんことを希念して已まぬ次第である

移出米減退 仁川穀協に罪なし 困つて聲明書發表

【仁川】昨年仁川港に於ける移出米數量が九年度に比し二十餘萬石減じたことにつき穀物協會が鮮航同盟會を解體せしめ鮮米の輸送が混亂に陷つたのと暴戾りを失つたこと等に基因するもの〃如く傳へられてゐるので、これを穀物協會では甚だしき誤見として九日左の如き聲明を發表した

仁川港の米穀移出量が前年に比し二十餘萬石を減じたことは甚だ遺憾である、これに對し其原因を或は鮮航會の解體したる爲と言ひ又は輸送界混亂に基く結果と吹聽するものあれども是は甚だしき誤見にして昨年五月自由積となりて以來は却て配船は順調に行はれて居る、然らば何故に移出數量を減じたかと言へば大略左の理由に依るものと思ふ

一、鮮航會の運賃高に由つて南鮮に小形船が勃興して穀物の安運賃を示現したる爲一月より四月迄の間當然仁川に廻着す可き大田以北の沿線貨物が釜山港に流出したること（五月以降現狀に復す）

二、龍塘浦港が前年に比し非常の躍增を示してゐる卽ち龍塘浦の發達は當然仁川に來る可きものを分配した形になるので其影響が至大の原因をなしてゐる

三、近時鮮地農村の裕福の爲めに一般に賣り急ぎを爲さず一面籾檢査の實施により共出遲はりを遲延せしめ甚だしき產地高を示現し製造精白共採算に合はざる關係上一年中の持盛期たる十一十二月に最も不引合なりしと大體以上の理由に基くものにして第二の事情を除くの外は勿論平常に復す可く却て平均移出の素因となり本年は相當好成績を得るものと確信してゐる

永登浦に怪火

なんと一夜に五ケ所も出火 惡童の放火と認定

【永登浦】九日午後九時頃永登浦里六三〇日下部一郎方倉庫から出火し永登浦署員並に消防組出動し半焼して消し止めた損害は五圓位、原因は、すでに去る五、六の兩夜も出火しこれで三度目の出火だけに其筋では放火と斷定し犯人搜査中であるが、八日夜はその附近四ケ所から出火してゐる事實もあり文來堤防の枯草は毎夜の如く燒き拂はれてゐる事實からみて、惡童の惡戲の放火とみられ人心恟々としてゐる

蔚山署武道始

【蔚山】蔚山署の武道始は七日午後二時から同署演武場で官民有志多數を招き盛大に擧行、柔劍道とも龍攘虎搏の熱戰を演じて五時終了引續き祝宴を催した、優勝者は左の通り

▲劍道 一等蔚門部長、二等鈴木巡査、三等文彌巡査▲柔道 一等大佛部長、二等鈴木巡査、三等金巡査

結納金詐欺

京城まで連れ出し あつさり百圓失敬

【大田】驛前派出所巡査が六日午後十時頃大田驛待合室で物想ひに沈む內地人あるを認め取調べると慶北醴泉郡田松下福作(三七)に對し水原邑狩野文藏(三)＝何れも假名＝が嫁を世話するとて京城に同道し五日京城驛待合室に待たせ結納金百圓をマンマと詐取して逃走したので憤怒のあまり狩野が大田の某商店に知人あるをかねて話してゐたので若しや大田に來てはゐないかと下車して探したが判らず對策を考へてゐたもので警官も同情し搜査することにし慰めて一應歸宅せしめた

統營副邑長 高濱津氏退職

【統營】邑副邑長高濱津氏は突然一身上の都合を理由に辭職したが同氏は去る昭和五年八月副邑長に就任し五ケ年半獻身的に活躍した人で邑民に退職を惜まれてゐる、なほ後任には前敎育部長や法曹士などが運動してゐると傳へらる

永同消防出初式

【永同】邑內消防組の出初式は四

細民への同情金 仁川では千三百圓突破 府當局で使途考究

【仁川】府社會係では細民にあたゝかい舊正月を迎へさせるため醵金を府民に呼びかけ同情金を募集中であつたが八日現在醵金一千三百五十六圓二十五錢と府內各精米所から白米十五石五斗の寄贈があつたので社會係ではこれを一時に配給せずまづ歲末に配給した殘りを機會をみて再び配給するよう考究中、また配給方法についても各方面と打合せの上「空腹に飯をかき込む」といつたやうなことがないやう使途を講ずることになつた

日午前十一時から公會校庭で石波署長の閲兵監督に始まり引續き壯烈な模擬消防演習を試み同日午後三時から公會堂で慰勞宴を張つた

釜山舊歲末警戒

【釜山】釜山署では年末に向つて釜山署員を十日から廿六日まで全署員をあげて特別警戒を實施することに決定し水上署と提携して水も漏らさない嚴重な布陣の筈

全南海苔 出來もよく 高値で取引

【光州】全南海苔の採取は第三回が終つたが出來榮えは非常によ

守山架橋は實現性薄し 必要を認めながら 財源捻出が出來ず

【釜山】釜山を中心とする經濟交通の重要線として商工會議所その他から十一年度實現を熱望してゐる釜山、龜浦、金海、進永を經て昌原郡に連絡する三等道路の改修と洛東江の上流守山の架橋計畫は目下道當局でもその重要性を認め本府と折衝中であるが明年度豫算に架橋工事費を計上することは困難な事情にあり、急速の解決は望まれぬ形勢である、守山架橋は延長八百米の橋梁で工費五十萬圓を要する見込みであり工事財源は國庫の全額支辨乃至は國庫及地方費の補助と關係地元民の負擔に俟つの三方法以外に名案がなく假りに地方費の起債で充當する場合には極度に疲弊した道財政を脅かす結果となるので釜山背面の商圈連絡の守山架橋も關係地元民の必死の促進運動を開始しない限り局面を好轉させることは至難とみられてゐる

全南初等學校長會議

【光州】全南初等學校長會議は十一日及び十二、十三、四の三日間に亘り光州小學校講堂で開催するが出席者は小學校長五十七名、公私立普通學校長二百六十二名、總員三百十九名で日程は左の通り

第一日（十一日）午前九時光州神社參拜、同十時開會、訓示、指示及注意、聽取事項答申▲第二日（十三日）聽取事項答申▲第三日（十四日）聽取事項答申、質疑希望及打合、閉會

三千圓寄附

【全州】京城中央高普及び普成專門兩校の經營者全北高敞郡出身の金性洙氏は今回全北育英會の基金に三千圓寄附を申出で八日高知事宛現金を送附して來た

忠北の育雛講習

【淸州】忠北道農會では養雞の普及發達を期する上に育雛技術の練磨向上を圖るため來る二十一日から三日間、道農會議室で育雛講習會を開催受講者は各郡農會技術員及び一般希望者、講師は畜產課の畜產技術官

あの町この町

【金泉】會田金泉邑長は八日午後六時邑會議員及新聞關係者を島六に招き九日學校組合會議員及各學校長を東雲樓に招き新年宴

◇

【永同】陽山消防組の第一回出初式は十二日午前十時から公普校庭で擧行の筈

◇

【永同】上村消防組の第一回出初式は七日午前十時から公普校庭で盛大に擧行

永登浦の年賀狀 發着とも激增

【永登浦】永登浦の年賀郵便は引受十萬四千五百八十五通配達十四萬二千七百卅六通で前年に比し引受一萬四千八百八十通配達四萬七千百八通のいづれも激增で、盛況を如實に物語つてゐる

長項製錬 火入れ 八日に擧式

【群山】長項製錬所は客年末諸準備全く整ひ去る八日熔鑛爐の火入れ式を行つた、しかして長項港の西端に聳ゆる大煙突から黑煙濛々として吐き出され新春の氣は漲るが上にも明朗である

ヂフテリア 裡里に發生

【裡里】益山郡五山面永萬里横田實君(六)及市內本町一丁目五九李春浩君(三)は共に歲暮三十日發病し風邪として放任し本月五日に至りいづれもヂフテリアと診定されたが實君は同日春浩君は翌六日死亡した、裡里署では蔓延の兆候があるので近く小學校、普通學校の兒童に豫防注射を施行の筈

定價三十錢 講談雜誌 二月號

斷然面白い傑作特種揃ひ!!

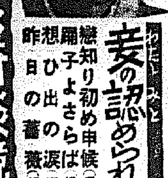

讀切長篇 腰拔け放れ業 下村悅夫

『ならん!可愛い女房を斬られるのが辛くば、女房に代つて立合へッ』『それも御勝手に…』さて、腰拔け侍としてみなの嘲笑の的となつてゐた貧士が如何なる活躍をするか?

長篇家庭小說 果な廻廊 山中峯太郎

一人の若く美しい女性をめぐつて起る、淚なくしては讀みつゞけられない長篇悲劇!

▲劍豪秘話 泣かぬ右門 野村胡堂
▲秘史血淚 邊境挺身隊 本山達夫
▲熱血秘話 源七捕物帖 湯淺三
▲火事道中六 うつかり果報旅 大坪砂男

時代小說 江戸千一夜 國枝史郎
實錄物語 やもりのお瀧 長田秀雄
諧謔小說 溫泉の春 辰野九紫
踊子實史 リラの行方 北村小松

春の法廷佳話
（1）僞畵伯の結婚詐欺
（2）不良少女淚の悔悟
（3）罪に哭く貰子殺し
（4）父性愛に目覺めて
（5）萬引常習犯の情婦
瀨戶口寅雄

妾の認められた奇緣
戀を知り初め申候（日活）黑田記代
踊子よさらば（松竹）桑野通子
想ひ出の淚（東寶）逢初夢子
昨日の薔薇（新興）山縣直代

溫泉綺談競演會
第一話 つんぼの夜嵐
第二話 浴泉椿姬
第三話 强羅甚句
第四話 溫泉カフエー

落語
●親分の春…
●正直萬才…
●歌がるた…
●二番煎じ…

新講談 大江戸の華 め組の喧嘩 藤原山彥
現代小說 次郎吉懺悔 小泉長三

●定價三十錢（送料二錢） 書店賣り切れの節は直接本社へ!
東京日本橋本町三丁目 博文館 (振替東京二四〇番)

謹賀新年

羅州警察署 署長 山口卯吉 外職員一同 電話一〇番
光州日報羅州支局長 出口留記
大興電氣會社光州支店 羅州出張所 電話一四番
羅州公立普通學校 羅州公立農業實習學校 職員一同 電話三二番
羅州公立尋常高等小學校 職員一同 電話三九番
羅州稅務署 電話一〇番
羅州邑 公醫 松山意佐美 電話一〇〇番

羅州警察署 職員一同 電話五番
羅州邑 職員一同 電話四二番
榮羅金曜會
羅州邑土界里 醫院 許永奎
羅州邑本町二二番地 御料理 一福樓 電話二四番

羅州邑錦城町五番地 京城日報社支局 千代田生命保險 人力車營業 廣瀨利吉 電話五四番
羅州邑本町 道會議員 丁荃哲 電話一〇六番
羅州邑本町二二〇番地 全南製絲株式會社 社長 村上九平 取締役支配人 阿比留淸助 電話一〇九番
羅州郵便所長 村上九平
羅州邑本町 洋品雜貨 羅州協同商會 電話六五番
全羅南道 羅州郡廳職員一同 同 農會職員一同 同 學校費職員一同 同 鄕校財產職員一同 電話四番

北鮮版

滿洲國鐵路總局の大英斷
北鮮三港有利となる

滿鐵社線と併行し 貨客運賃の大値下げ
五百萬國幣圓の減收を忍び 二月一日から實施す

【淸津】滿洲國鐵路總局の經營下にある總延長六千六百粁の鐵道即ち國線の貨物並に旅客運賃の改正は愈よ二月一日をもつて滿鐵社線と併行實施することとなつた、同改正により國、社兩線を通じ約五百六十萬圓の減收豫想減となるものであるが特に國線に於ては九年度營業貨物收入六千三百萬國幣圓に對し實に減收五百萬國幣圓に上る畫期的運賃低減で重要產物たる農產品に對しては兩線を合せ四百五十萬圓を低減して農本國たる滿洲國產業の興隆を企圖したものである、而して國線は總局當時四地帶に分れた運賃を三地帶制としたものをもつて基本としこれに特定特約運賃を附加したものであるが、改正運賃は國線最低運賃たる京圖線の一粁三分を基本貨率としこれに遠距離遞減法を採用した結果、海港より隔たること遠き北滿の貨物輸送運賃は莫大な引下となつた即ち今次の運賃改正は滿洲に於ける鐵道史上未曾有の大改革で鐵道が滿洲產業開發を促進せんとする熾烈なる意圖の現れであるが特にこの改正によつて北滿の物資は北鮮三港經由が有利となつてゐる、國線貨物運賃改正の要點左の通り

▲普通運賃＝從來國線貨物運賃は例を特產一車扱にとれば（一）京圖線地帶距三分の距離比例運賃（二）奉山線地帶の極めて僅微な遠距離遞減運賃、平均輸送粁四〇〇粁にをいてトン粁三・一三分（三）その他各線地帶のトン粁三・五分の距離比例運賃の三地帶に分れてゐたが、本改正により大體最も低率なる京圖線地帶の三分に基準を置き遠距離遞減法を採用した結果線全體に亘り著しい低減を來した

▲特定及び割引運賃＝（一）奥地開發特定運賃の設定＝海倫、チチハル、王爺廟、富拉爾基以遠の畔陳地各驛と大虎山、奉天驛間、上三峰以南の海港近接地各驛間發着の一般貨物に對して極めて低廉な特定運賃を設けて大いに奥地開發の促進を計つた別表の北鮮諸海港向特產物新舊運賃比較表に見るが如く黑河北鮮三港間特產一車扱運賃を例にとれば一トン當り十五圓四錢の引下となつた（二）一般特定及び特約運賃の改廢＝貨率及び等級改正の結果既存の割引運賃にして存置の必要なきに至つたものは廢止し然らざるものはこれを是正した

◇北鮮諸海港向新舊運賃比較表＝哈爾濱以北は次の如く北鮮三港經由が遙かに安くなる、なほチチハル大連間は舊普通運賃三〇圓九六錢にして改正普通運賃は一三圓七七錢値下となるが舊特定運賃に比し四八錢値上となるので目下研究中である

註▲一車扱一噸の運賃を示す▲北鮮線運賃は三圓四七錢（一六〇粁）料金〇圓二六錢（取扱料一〇錢支線費六錢）の計算▲金額國幣はバー▲本表は舊特定運賃（但し牡丹江、密山、佳木斯發を除く）と新普通運賃との比較を示す

（單位圓）

發地	大連埠頭（着地）舊運賃	新運賃	値下額	北鮮三港（着地）舊運賃	新運賃	値下額
哈爾濱	三三・六	二〇・九六	一二・六〇	二〇・九二	二〇・三二	〇・六〇
海倫	三〇・一七	二七・〇〇	三・一七	一八・八四	一四・七九	四・〇五
北安	三一・九三	二八・二〇	三・七三	二三・五五	一六・八九	六・六六
黑河	四二・九三	三〇・七二	一二・二一	四三・五五	二八・五五	一五・〇四
齊々哈爾	三六・七一	二九・一九	▲〇・四八	三二・九八	二六・九二	五・〇六
滿洲里	五三・八八	三五・四六	一八・四二	五四・四四	三三・三六	二一・〇八
牡丹江	四四・九三	四〇・三一	四・六二	一二・六四	一一・五九	一・〇五
密山	—	—	—	一三・四九	一〇・八四	二・六四
佳木斯	—	—	—	二三・四六	一九・五四	三・九二

赴戰の觀光施設 咸興から日歸り 新興鐵道の苦心

【興南】朝鮮新名所「赴戰高原」は八勝の第二位獲得以來これと不可分の關係にある新興鐵道株式會社では觀光設備の充實に苦心してゐるが目下決定又は實現したものは

新興全線のダイヤを改正して松興線及び黃北線にも汽動車を運轉する外赴戰インクラインに優秀客車を運轉する▲赴戰湖畔に長津湖には範を日光の中禪寺湖に採つた瀟洒な遊覽渡船を配置する▲赴戰湖の終端漢岱里には收容人員六十名の素朴なヒュッテを完成した▲北水白山他進日峰にはハイカーのため山小屋を新建てる▲漢岱里から狭物里に至るドライヴウエイを改修して道に寄附する▲このドライヴウエイには輕快な遊覽バスを運轉し全線を通じて案內役の少女車掌に世話させる▲高原土產を廉價に提供する等の施設で赴戰長津の兩高原を通じて咸興から日歸りの觀光の出來るダイヤを編む筈である

北鮮三港の福音 林勃鐵道の開通 十五日から假營業を開始 貨客の運賃を發表

【淸津】北鮮の後方商圈內にある林佳線のうち林口、勃利間（一九六、二粁）鐵道は愈よ來る十五日から假營業を開始することゝなり一粁當り貨客運賃を左の通り發表した

▲旅客（國幣）三錢▲貨物（一車扱）一噸五錢▲同（小口扱百瓩）七厘

而して同鐵道は解氷後に工事完了の豫定であつたが林密線工事が豫想外に進捗し大豆の出廻り期に入つて背後地の荷物が勃利に集積されるに至つたため同線も建設工事を急ぎ昨年內に完了を見たもので將來同鐵道が佳木斯まで延長を通すれば從來三姓に集まり松花江經由ハルビンに出廻つた大豆の大半は同鐵道を經由して北鮮に搬出されるので北滿にかける特產物の輸送經路に一大變革を來す譯である本出廻り期にかても林口勃利間の開通により四萬噸內外の大豆が北鮮三港、主として淸津に出廻るものとみられてをり勃利が特產物の集散地として殷賑を來すに伴ひ北鮮との關係は一層緊密となるべく期待されてゐる

市場歸りにご注意

【開城】毎年歲末には牛賣買が盛んに行はれそれに伴つて市場歸りを狙ふ强盜やお天氣詐欺師が横行するので開城署では六日市場各所に左の如き注意書を貼付した▲なるべく日暮前に歸宅する▲歸途は同伴者を求め二人以上同行のこと▲賣買周旋は必ず牛仲介人に依賴すること▲被害の場合は直に申告すること

有給制を廢し 義勇自衞團組織 延吉縣の治安工作 住民の負擔を輕減

【間島】從來間島地方の治安は日本軍警並に有給自衞團の手で維持されその都度工作は到る所に効を奏し漸次安定へのコースを辿りつゝあるが省公署並に警備司令部のお膝元延吉縣治安維持會では各縣に先んじて住民の負擔を輕減せしめると共に自治の精神を涵養する趣旨の下に從來の有給自衞團を義勇自衞團に改編、客臘來實施中のところ豫期以上の效果を收めてゐるので本春から更に夏子溝管下の團重點に自家用自衞團もそれぞれ義勇組織に改革することになつた、なほこれを機會に從來匪賊から有給自衞團の配置をみなかつた各部落でも漸次義勇團を設立すべく目下準備を急いでゐるがこれが實施の曉には延吉縣下の治安工作は全く完實するものと期待されてゐる

軍都の春は勇まし

咸興聯隊の陸軍始觀兵式は八日午前十時半から盛大に擧行された、寫眞上は昭和町大通りに於ける分列行進、下は閱兵

舊正月が近づき 果然匪賊南下 共匪百五十名鮮內を覗ふ

穩城の警備陣緊張

【羅南】北鮮國境地方の匪賊不安は最近小康狀態を保つて來たが、例年の例に徵すれば舊正月前が越年資金獲得のため相當猖獗な活動を開始するので、この小康狀態も將に破られようといふ時期が日一日と迫つたものとみるべきであるが果然六日夜國境穩城警察署に達した情報によれば左の如く同地對岸汪淸縣水泉子、西大坡方面は緊迫狀態にある

すなはち穩城警察署が對岸涼水泉子領事館警察分署から受けとつた連絡通報によれば、東北人民革命軍第二軍第一獨立師第二委員長方振聲の率ゐる共匪百五十名（武安縣匪賊濟方面の賊團と合流したもの）は一月二日汪淸縣嘎水河子から草皮溝（西大坡の西北方三里）に南下し來り都市襲擊、鮮內侵襲を企圖し機をうかゞつてゐる

なほ咸北道警察部ではこの緊迫時機に善處し今々國境第一線の警備陣强化のため、本年は部內各課長を夫々五日キロの警備區間を定めて特派するはずで、黑澤高等課長はその先陣を承り、八日、前記緊迫を傳へられる穩城訓戎方面管下三十五匪の警備陣へ向つた

匪首占山好の素性

【咸興】八日新型坡情報＝臨江縣六道溝警察署長一行により匪首占山好の手から救出され七日居住地の十三道溝に歸着した吳麟金外二名は拉致監禁中に探知した占山好の素性をもたらした、その語るところによれば占山好は一昨年秋まで滿洲國陸軍第三旅第七連附の中尉であつた滿洲國人徐占圭で同年十月部下四十餘名と共に脫走し自ら占山好と稱し長白、臨江、撫松の各縣に跋扈を振ひつゝあるもので陸軍出身だけにその部隊は相當精鋭な武器を所帶し行動も勇敢であると

漣川青年團講習會

【漣川】青年團では去る六日から五日間、毎日午前十時から午後三時まで幹部の各期講習會を各分團から二名以上、全部で約五十名出席して開催、科目は國家史、公民科、教練、柔道、劍道、警察觀念等で九日は兎狩、十日は懇談會を開催

淸津西區繁榮會 總會を開き役員を改選

【淸津】西區繁榮會では去る五日午後一時から昭和座で第二回總會を開催、小串會長開會を宣し國歌合唱の後會務の報告あり、役員改選の結果會長に石田虎次郎氏、副會長に笠原三右衞門、金原三郎、評議員並の三氏當選、石田新會長の就任挨拶があり、來賓を代表して田中淸津警察署長の祝詞があつて閉會、引續き祝宴に移り一同歡を盡し散會した、因に西區繁榮會は西區住民全部を以て組織してゐる關係上基礎が固く淸津繁榮のため强力な機關として期待されてゐる

自動車ポンプ購入 羅津消防組

【羅津】消防組では自動車ポンプ一臺價格約六千圓を購ふため、費用捻出方法として門松、注連飾りを一手に引受け、それと四日の出初式の祝儀を充て、殘餘は邑の來年度豫算に計上方を評議へる筈で組頭以下幹部連は大いに力瘤を入れてゐるが、風の强い當地のことゝて、その必要を痛感されてゐる

鐵原自動車値下

【鐵原】西谷伊四郞氏の經營する鐵原自動車部では鐵原驛から邑內まで一里の自動車賃片道十五錢を新春から十二錢に値下し邑民に奉仕してゐる

盤龍山腹に 住宅地造成 咸興府の新規事業 都計案も近く諮問

【咸興】各種土木事業の一段落によつて新年度の咸興府豫算は餘程の縮減を見るものと豫想されてゐたが新規事業に府營住宅地の經營が開始されるため前年の如く總額四十五六萬圓見當に落着くことになつた、府營住宅地は高女裏盤龍山腹の細民街を西面設定した細民地區に移轉せしめ有効面積約七千坪の住宅地を造成、競賣の方法で希望者に分讓せんとする案である、なほ懸案の都市計劃案も年度末までには本府からの諮問あるものと期待されてゐるがこの機會に咸興川堤防內の東川面並に屠獸場火葬場附近一帶、州北面の揚水ポンプ場附近まで府の行政區域に編入すべく道當局とも打合せ中であるがこの併合が實現すれば新興府の面積は現在の約三倍となり人口は六萬を突破するものと豫想されてゐる

淸津港昨年の貿易 驚異的の躍進 總額六千四百萬圓に近く 更に新記錄を出す

【淸津】淸津港十二月中の貿易額は六百十萬八千二百七十六圓、前年同期の二百九十萬餘圓に比すれば正に倍額以上の躍進を示してゐる すなはち（單位圓）

	十年十二月	前年同期	增
輸出	四八六、〇六六	三〇九、三〇三	一七九、五三三
移出	一、九七四、一三四	六〇一、四四四	一、〇七三、八〇七
計	二、四四二、八〇七	一、一一〇、五〇七	一、二三二、三〇〇
輸入	一、四四五、九七二	四四八、八〇七	九九六、九八七
移入	一、七七九、六〇七	一、五〇〇、〇六六	四七六、五九九
計	三、二三五、三九九	一、九七一、九〇三	一、二三四、四九六
合計	六、一〇八、二七六	二、九〇三、四四〇	三、二〇五、八三六

なほ昨年一月以降十二月まで滿一ケ年の貿易總額は六千三百七十二萬一千三百六十二圓に上り前年に比し一千三百五十一萬二千百十四圓といふ驚異的躍進を遂げ、年々記錄を新たにしてゐる、通過貿易は更に又新しい記錄をのこした、貿易內容は通過貿易において減少を示したほか何れも著しい增加を見せ、特に鰮漁のいはゆる鰮聯粕は茲にも反映し移出においては鰮油、鰮加工品、肉粕、フイツシュ・ミール等が著增し、輸出では柑橘、米穀類、移入麥粉、機械類、輸入の豆粕、ふすま等が增加の原因をなしてゐる、通過貿易の減少は滿洲特產物の凶作のため上半期の出廻り期を閑散に經過するの餘儀なかつた結果である、詳數次の通り（單位圓、▲は減）

	十年	前年	增減
輸出	四、四四二、一〇四	三、三〇三、一〇二	一、一〇三、八〇八
移出	六、五五五、〇八七	九、九〇四、〇四四	六、六九一、七五六
輸入	七、七三三、一五五	四、九七〇、九七五	二、九〇四、四四五
移入	三二、三五四、八〇一	一八、五五三、五四〇	一三、八〇三、二六一
計	五一、〇四四、〇九六	三六、四四五、七一六	一四、五六八、三八〇
通過	一二、六七七、三三六	一六、七七三、五五一	▲一、〇九六、二一六
合計	六三、七二一、三六二	五〇、二〇九、二六八	一三、五一二、一一四

寄附行爲に制動 女子高普寄附金の完結待ち この種事業の亂立を總決算 平北道に明朗新春

【新義州】平北道民待望の女子高普設立運動は當局をもつて四萬圓の寄附金を醵集し、來るところ二萬圓となりこれも村上新義州府尹をはじめ崔昌河、李熙璿、崔昌朝、金基潤等朝鮮人側有力者の不眠不休の努力の結果一月末日をもつて全部完結するの好成績を豫想されるに至つたので、大竹平北知事はとして從來の大小無數の寄附行爲を招來すべき事業に對し嚴正な制動を加へるとゝもに茲に昭和十年度に於ける寄附金募集の亂立發生に對し一齊彈劾を宣言し、以つて明朗なる昭和十一年の新春を迎へることになつた、よつて國境警備擴充費の民間による寄附趣意を始めとして一切の寄附行爲に基く事業成立は女子高普の完成を俟つて一段落を告げるに至つたもので昭和十一年度は一意民間の精神的寄與によつて官民協力の結と力の下に新義州は勿論平北道內一圓に亘る文化的事業に對し全面的建設をなすことゝなつた

消防出初式

【咸興】郡五老消防組は八日午前十時から同地驛前廣場に恒例の出初式を行ひ引續き同消防組創設十周年記念祝賀會を開催した

【鎭南浦】消防組では六日午前七時半警鐘を合圖に全員警察署後庭に集合、出初式を擧行し、午後二時から放水演習について邑內を廻り防火宣傳を行ひ、同夜公會堂で祝宴を催した

武道寒稽古

【羅南】羅南憲兵分隊の柔劍道寒稽古は九日から廿日まで十日間朝六時から一時間づゝ實施される

【淸津】警察署の武道寒稽古は八日から二週間毎日午後三時半から新武德殿で實施特に道場は夜間九時まで開放し一般の參加を希望してゐる

羅南愛婦互禮會

【羅南】愛國婦人會支部の恒例新年互禮會は來る十二日午後一時から日之會館で開催、茶話、仕舞などの餘興もある筈

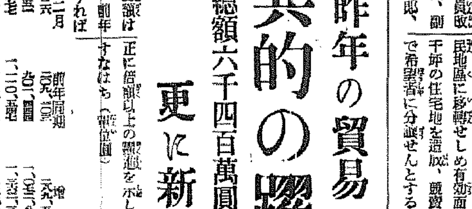

賀正

京釜線平澤驛前旭町 米雜穀肥料商 李憙泳 電話三〇番

平澤面 職員一同

京釜線平澤驛前 米雜穀肥料商 李敏烜 電話三三番

京釜線平澤驛前 米穀商 申舜浩 電話六番

京釜線平澤驛前 米穀商 尹應九 電話五四番

京釜線平澤驛前 米穀商 鄭容運 電話四六番

京釜線平澤驛前 坂井百貨店 電話一九番

京釜線平澤驛前 材木商自轉車商 岡田武吉 電話二六番

京釜線平澤驛前 米穀商 李洪植

京釜線平澤驛前 米穀商 東成商會

京釜線平澤 垣內恒太郎商店 電話九番

平澤 李成烈 電話二八番

平澤消防組頭 橋本右一

振威郡農會 會長 緒方尚

平澤公立尋常高等小學校 職員一同

平澤學校組合 管理者 西村折太郎

平澤郵便所 職員一同

平澤金融組合 職員一同

朝鮮商業銀行 平澤支店職員一同

平澤驛前 鐵工業 金鎬根

平澤驛前 會席料理 生駒樓 電話二八番

平澤驛前 朝鮮料理 朝日館

京釜線西井里驛前 朝鮮運送株式會社 西井里代行營業所

京城日報社支局 京城日報平澤支局長 京畿道々會議員 森賢吉

振威郡廳 職員一同

平澤警察署 職員一同

平澤稅務署 職員一同

穀物檢查所 平澤出張所

平澤驛 職員一同

平澤電氣株式會社 電話五番

平澤、安城 自動車運輸株式會社 電話平澤一四番 安城一〇番

京畿道振威郡平澤 平澤酒造株式會社 電話一三番

振威郡平澤面 朝鮮運送株式會社 平澤代行營業所 主任 李成烈

振威郡平澤 朝鮮麴子製造株式會社 平澤支店

平澤商業組合 組合長 李成烈 理事 安鍾誥 穀物部主任 成周漢 精米工場主任 李河善

平澤金融組合長 安鍾喆

京釜線西井里驛前 米穀商 趙成九

唐津互助會

唐津郡 高大面長 孫成鉉 石門面長 金載經 順城面長 尹柱承 合德面長 金麟基 沔川面長 鄭轍好 新平面長 姜信九 松嶽面長 具滋昇 松山面長 李徽

唐津消防組 組頭 小野亮清 副組頭 俞鎭遠 小頭 中島宗雄 同 赤間勉 同 朴出俊 同 金福成

忠南唐津 城島齒科醫院

沔川郵便所長 入江秀夫

帝國在鄉軍人唐津分會長 牟田次平

唐津學校組合會議員 司法書士 赤間勉

唐津學校組合管理者 桑原仁平

精米運送業 印雲植 忠南唐津

唐津郡石門消防組 組頭 文成玉 副組頭 印喆植

金成醫院 醫師 金成源 忠南〇川

沔川貨物自動車 林鍾泰

沔川公立普通學校 沔川公立農業實習學校 職員一同

沔川消防組 幹部一同

平澤病院 院長公醫 崔鍾完 電話二〇番 副院長醫師 李時貞 電話一一番

京釜線西井里驛前 西井里金融組合 職員一同

京畿道振威郡平澤 南蔡產業株式會社 平澤事務取扱所

唐津警察署 職員一同

唐津郵便所長 寺田治吉

溫陽溫泉驛前 御旅館 廣陽館 電話二八番

忠南 唐津農場

唐津郡農會

唐津郡教育會

沔川面事務所 面長 具命書 外職員一同

沔川商會 辛長鉉

沔川精米所 辛鳳教

沔川金融組合 理事 林興植 外職員一同

醫家諸彦に謹告

各種結核疾患新治療劑 活生酵素を應用せる 世界的新注射劑の創成

―結核療法に一大光明―

近時醫藥用として、榮養劑としての酵母の研究は、世界各國とも著しく發達し、其效果も一般醫學界の認識する所となり、各種製劑の市場に發賣せらるゝを見るに至る即ち酵母劑として「わかもと」、「イースト」「エビオス」等あれども之等は皆悉く經口的のものにして、之を非經口的に應用する研究の完成は恐らく我國嚆矢の業績たると共に實に亦世界的に類例を見ずと稱するも敢て過言ならざるを信ずるものなり。

本注射薬の完成は昭和生化學研究所(大阪市天王寺區眞法院町四九)に於て多年結核研究に薀蓄を有する同所長遠藤仁一郎博士指導による酵母研究の一端にして、苦心數年、遂に今回種々の酵母より特殊の操作により抽出したる「活生酵素」と二種の非病原菌とを應用して、茲に新注射薬の創製に成功し精密なる動物實驗を試み、著しき治療成績を擧げ、更に各大家の臨床實驗を經て、効果の的確を認識せらるゝものにして、各種結核性疾患を始め肋膜炎、皮膚疾患等廣汎に渉る諸症に卓効ある事實が立證せられ、茲に從來不治と稱せられたる肺結核の治療に一大光明を投ずるのみならず、其適應症の廣汎性は研究の進捗と共に益々擴大せらるべく、正に醫藥界に一新紀元を劃するものと言ふを得べし。

昭和生化學研究所長遠藤博士曰く

「活性酵素」を注射薬に應用したる點卓越なれ共吾人の創意ある所にして、之に二種の非病原菌を配成し所謂拮抗作用に依り結核菌及種々の病原菌の發育又は繁殖を阻止し且死滅せしむるとの考案の下に研究創成せるものなり。

動物實驗の結果は注射後網狀皮細胞系統は適度に刺戟せられ白血球は徐々に增加し、同時に血球沈降速度の改善等の實證を得更に臨床實驗に於て体温は徐々に下降し、病竈部の吸收消散略痰症に喀啾減少し、食慾增進體重增加を來す等特に結核性疾患に卓効ある事實が確認せらるゝに至つて吾人に凱歌を奏し得たる次第なり。此後の研究により更に其適應症は一層擴大せらるゝを信じて疑はざるものなり。

株式會社黑田藥品商會(大阪東區今橋二丁目)は本注射劑の代理店として販賣一切を委任せられたるにより今回本劑に「ハツモンコメツト」と命名し廣く醫家各位の御試用を仰ぎ忌憚なき御批判を乞はんとするものなり。

【御申越次第文献贈呈】

大阪市天王寺區眞法院町四九
製造元 昭和生化學研究所
大阪市東區今橋二丁目
代理店 株式會社 黑田藥品商會

「ハツモンコメツト」の適應症

肺結核、肺浸潤、肺尖加答兒、肋膜炎、肋膜淋巴腺炎、急性肺炎、眼結核、虹彩結核、腸結核、小兒腺病質、頸腺結核、脊椎カリエス、痔瘻、痔結核、慢性諸疹、其他諸種の結核性疾患、婦人病諸症等。

【使用法】 大人一回の注射量1.0ccより開始して漸次增量2.0ccに及ぶ。隔日注射の事。小兒一回の注射量0.5ccより開始して漸次增量1.0ccに及ぶ。隔日注射の事。注射回數は病状によるも普通二十回以上連續的使用されたし。但し病症者は此の限りにあらず注射部位は上膊、皮下又は筋肉内注射を可とす。副作用なし。

「ハツモンコメツト」の包裝價格

〇・五cc 六管入 (三・〇〇)
一・〇cc 六管入 (四・〇〇)
二・〇cc 十二管入 (九・五〇)
十二管入 (五・五〇)
十二管入 (七・五〇)
三十管入 (一二・〇〇)
三十管入 (一六・〇〇)
三十管入 (二〇・〇〇)

せちがらい世にこれは又 一躍成功の快報

算盤一つが唯一の武器

如何に讀み書きが上手でも珠算が下手では折角の讀み書きも丸潰れで他人の前で恥はぬ恥をかく事が多い。珠算が上手な爲め小僧から一躍重要な地位に出世した例は稀ではない、銀行・會社・商店其他如何なる職業でも珠算が上手なら人に羨まれる程立身出世が早い

大阪市東淀川郵便局前大道國民書院發賣部から發表された「新式速成珠算獨習の祕訣」を見るとどんな素人でも一週間位の練習でメキ〱と上達するやう苦心研究の結果獨特の考案で、寄算、掛算、割算、暗算法、米運加乘法、開平法、開立法、歩合算、其他珠算全般に渉つて一々解說を入れてカユイ所へ手の屆くやうに詳述されてある。

同書は四六版美本定價一圓五十錢の所大特價「一圓」送料十五錢で御希望者に實費で一般に頒布してゐるから希望者はハガキで申込むと代金は着荷で前金送料共一圓三十八錢で送本する由。

但し目下發賣記念の爲め今回右「珠算獨習の祕訣」の注文者に限り『珠算秘訣原理速成術』及び『詳解九九ノ原理』と撥幣に至便な極上等の珠盤一個と三大景品を洩れなく無代で同封進呈してゐるのでスバラシイ好評を博してゐる

性的無智から飛んだ悲劇を惹起!

エデンの園のやうに愛し憧れてゐた結婚生活が忽ち一夜で裏切れ花嫁の失踪! 結婚生活が僅かに一月も過ぬ間に結婚解消問題を起すなどから取り切れぬ内に申込む方がよい。

性的無智が原因でかく惨たる悲劇の餘りにも多い事に驚く外はない。夫は妻の、妻は夫の性的機能を知り、性慾に目ざめて始めて幸福な結婚生活が營まれる。

こんど大阪市東淀川郵便局前大通國民書院發賣部から發兌された「結婚初夜及性典」(二冊組(紙數六百頁))は空前の秘書で男女兩性の機能を赤裸々に暴露せるもので人生無上の快樂を味ひ閨房技術かに夫婦愛を滿喫せしむ。内容の詳述は憚るも讀む者をして愉悅に滿たしむ 目下發賣記念の爲め特價一圓送料十錢で御希望者に實費で一般に頒布してゐるから希望者はハガキで申込むと代金は着荷で送料共一圓三十錢で送本する由。

肺患治療相談室

◉セキ止め法

……根本の肺患を治さぬうちはセキも止まり切りません、が、餘り烈しい時には、オバコ、貝母、桔梗パランの根などに甘草を加へたものを煎じて服用して下さい。くはしくはお教へいたします。

◉喀血の手當

喀血は肺患者にとりて一番不安な氣のする恐ろしいものですが、喀血の爲死に到る危險は先づ無いから、恐れず、あわてず「治療の原理」記載の止血法を行つて下さい

◉發熱について

肺患者の發熱は、結核菌の毒素が血液中に吸收され、全身を循環するために起るもので、發熱は實に結核の發育であり病勢の進行の徴候であります。肺患の熱に解熱藥を用ひるは、火を消さずに煙を追ふの道理で一時的に下熱しても藥効の消散と共により發熱して疲労と胃腸障害の爲に益々衰弱致します。なるべく下熱藥は用ひずに治療の原理に記へた解熱法を實行し自然に肺患を征服して下さい。

◉肺病は不治か

肺病は治ります。肺病不治とは肺病を藥物のみで治さうとする科學萬能論者と、單純方を知らぬ西洋文明心醉者の言葉です。心を強くもつて「治療の原理」に示す治療法を實行して下さい。

◉肺病の藥草

ボケの實、アミガサユリの根、桔梗の根、ハトムギ、カシウ、人參など古來傳へられるところは澤山ありますが一つや二つの藥草では效果も十分ではありません。少くとも十種以上を配合し、例へば治肺藥として眞大瓜、薏苡仁を解熱藥としてキナ皮、知母を補血劑に人參、カシウをその他適しをつけ胃を強くし腸を整へ氣分を爽快にといふ風に多數の藥草を合理的に配合したものが最上ですから僅か一匁や三匁の少量の藥湯では駄目です。詳しくはお敎へ致します

◉肺病はなぜ治り悪いか

治るべき肺病がなぜ治らぬか?それは貴下の養生法が間違つてゐるからです。貴下は日光療法の行ひ方を誤つてはゐませんか、自然を障げる薬や器械を使つてゐませんか。水は、土は、空氣は……肺病は唯一つ大自然にかへることによつて治る。苔草もゆる土、澄み切つた水、清らかな空氣、惠みあまねき陽光、自然の草根木皮そこには肺病者を救ふ大きな慈愛の手がさしのべられてゐます。

◉正しい療法

肺を病む人は、今すぐ「新聞で見た本下さい」とハガキを左記の寺へ出すがよい。お釋迦様の金言を基礎として正しい治療の道を敎へた、越永禪寺師者になる「治療の原理」といふ本と藥草療法「光明のあなたへ」の二冊の本を肺患症服の弘願によつて寺から眞心の贈物として無料送呈されます 早くこの書を申込まれ肺病を退治されよ

無料送呈

河内國小阪司前 功德山 德林寺

一粒三百メートル

榮養素八種含まれてゐますから お子樣方のおやつにはこれが一番です

五錢・十錢

(東京・大阪)

淺田飴

流感の襲來に備へよ!

嚴寒骨を刺すばかり! 怖るべき流感を防ぎ痰咳、喘息、百日咳などの治療の第一線に淺田飴は活躍す

効能: たんせき一切、よわき人 感冒、胃、百日咳、喘息 肺病、肋膜、寒中病後の補血強壮劑

全國各藥店にあり

本舗 東京 大阪 堀内伊太郎

流行歌 港出る時 橋本一郎

流行歌 希望の青空 橋本一郎

流行歌 やくざ双六 橋本一郎

流行歌 大阪さわぎ 双六ッキ 虎丸・ミスタイヘイ 林伊佐緒・日置静・富丸

タイヘイレコード ニットーレコード

大日本蓄音器株式會社

謹賀新年

大阪株式取引所一般取引員
堂島米穀取引所一般取引員
富和靖介商店 北濱・堂島

富和證券株式會社
本社 大阪市堂島
支店 岡山・高松・金澤

安産

ネオブルトーゼ錠

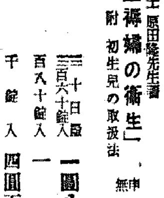

安産を望む お母様へ

お産が輕く濟むやう丈夫な子が生れるやう出産はさうあるべきでありますが中々理想通りには行きません。そこで姙娠と決まれば各產科產院で御採用のネオブルトーゼ錠を服んでお産を樂にし生れ出る愛兒を強くせねばなりません。

醫學博士 原田隆先生著「姙産褥婦の衛生」附 初生兒の取扱法 申込次第無代進呈

二十日分 三百六十錠入 一圓八十錢
百八十錠入 一圓
千錠入 四圓五十錢
五千錠入 二十一圓

株式會社 藤澤友吉商店

登録商標 純良香油 白椿

女の命は黒髪 髪の命は白椿

大阪 心斎橋 本家 をぐらや

モルヒネ・ヘロイン・阿片・中毒 其他同類似麻醉藥新治療劑

福モナール

阿片「モルヒネ」「ヘロイン」其他阿片アルカロイド類又は「コカイン」等の如き所謂麻藥の慢性中毒患者が治療するに當りて最も不愉快なる禁斷現象の發生することなり……以て麻藥中毒症の如何に恐怖すべきかを知るに足る

モルヒネ中毒と福モナールの臨床的効果

由來モルヒネ竝にモルヒネ派生劑の中毒は不治の疾患とせられしも、福モナールを使用せられたる諸大家竝に實驗者は其の用法簡便にして効力の顯著なる事を賞揚せられたり。即ち福モナールは優秀なるモヒ中毒治療劑にして速に禁斷症状を緩和し又は離脫作用を著しく發揮し而も患者に快感を與へ自然に忌むべき副作用及習慣性を誘起することなくモヒ中毒症より離脫せらるゝものなり

適應性: 阿片、モルヒネ、コデイン、ヘロイン、コカイン等其他同種麻藥の中毒症

【文献進呈】

發賣元 株式會社 田邊五兵衞商店 大阪市東區道修町

経済的榮養素 眼鏡肝油 ヴイタミンAD含有量第一

健康! 純良なる本品により適當なる榮養の補給を爲すことは病氣による缺勤を少くします。

本舗 大阪道修町 合資會社 伊藤千太郎商會

更に府縣立の大公園 日本中を公園化

五千萬圓を投じて施設

内務省が觀光日本の完成へ突進す

【東京電話】發展日本が世界に誇る十二國立公園はいよ〱出來上るが内務省衛生局では風光日本に十二國立公園では物足らないと國立公園に準ずる縣立公園約百ヶ所を全國より選定することに決定し、縣立公園委員會を組織し、國立公園第二次計畫として豫算五千萬圓をもつて日本全土の公園化に乘り出すことゝなつた百公園中に近衞衛生局長により内定したのは奧多摩八島、湖南、赤城、榛名、那須、鹽原、明子ノ浦、箕面、霞ヶ浦、日本ライン、奈良市、島原、松島等で一公園平均十萬町歩一千萬町歩の大面積を占める光と緑の地で、これに國立公園と同様に公園ホテル運動場、ドライヴウエー等の施設を完備し觀光娯樂慰安の消地たらしめんとしてゐる

會津の初火事 目拔の場所

【會津電話】七日午後七時四十分頃黄海道會津郡馬山面温泉里會津旅館の二階から出火、見る〱内に同館二階は猛火に包まれたが、逸早く駈けつけた馬山消防組員、會津警官の活動により同八時三十分同旅館一棟を全燒したのみで鎭火したが、附近には會津ホテル、同ホテル經營のカフエーホホエミ平安旅館、藤本商店、吉岡本紙販賣店等の一流旅館、大商店等が櫛比密集してをり一時は非常な混雜を呈した、出火原因、損害は取調べ中

日滿空路の要地 新義州無電局完成

本月下旬から開く

日滿航空連絡の重要な地位を占むる新義州飛行場の航空無電局は、昨夏以來工費約六萬圓を投じ新設中のところ、愈よ竣工を見たので本月下旬華々しく開局式を擧行、直ちに事業を開始することゝなつた、同無電局は當分の間、航空専用の無電局とし、大連、奉天、京城と交信する國際連絡の樞要な使命を帶び、特に昨年春大邱山附近に於て日本空輸會社の旅客機の遭難事件を惹起せる如く難コースと云はれる大邱、新義州及び奉天、新義州間の飛行コースの安全を期するために設けられたものである、なほ遞信局では近く將來無電局長を任命し明年度豫算には間に合はぬので昭和十二年度に於て同無電局を擴張し船舶及び一般無電をも取扱はしむる豫定である

少年を殺して 牛を強奪す

二審死刑、更に上告

慶北醴泉郡月背面上洞朴作文(二八)は昨年九月二日よろぬ遊びからの歸途、同洞煙草畑の附近で自分の主人李武俊の牛を朴好生(一二)がつれてゐるのを見て、朴少年を殺して牛を盜み金を都合しようと企て、『牛に喰はせる草ならこちらに良い處がある』と同里の裏山へ人里離れた處に連れ込んで荒繩で朴少年の首を絞め慘殺したが、この犯人朴作文の覆審は大邱で審理中三日一、二審とも死刑を言渡され九日京城高等法院に上告して來た

舊年末の大警戒

京畿道がけふから一齊に

舊歳末に入つたので京畿道警察部では既報の通り十日から管下一齊に舊歳末の特別警戒に入ることになつた、舊歳末の犯罪は京城、仁川、といつた都市より郡部に頻發するので郡部方面に主力を傾けることになつた、これがため三見警部は八日から郡部各署に出張、指揮にあたることになつてゐる

直接大審院檢事が

大本教取調べを指揮

警保局相川保安課長と共に 棚町檢事きのふ京都へ出張

【東京電話】昨年十二月八日大檢擧を見た大本教不敬事件については爾來京都地方檢事局思想部と内務省警保局に於て愼重取調べが進められ同檢事局の徳永檢事正並に大阪控訴院檢事局の吉益檢事長から報告されつゝあつたが同事件の重大性に鑑み光行檢事總長は大審院檢事局の棚町檢事を京都に特派することになり、九日午前九時同檢事は内務省警保局の相川保安課長と共に東京驛出發つばめ號で京都に出張した、大審院檢事が現地に出張し直接搜査の指揮に當ることは前例のないことである

刑務所志願の男

病氣と貧ゆゑに盜みをし 警察に重い刑をと頼む

脊髄カリエスにかゝつて職けなく生と死の境にうろついてゐる男が刑務所入りを志願して來た——既報、オーバーを盜み、また城大醫院看護婦から靴を盜み出して七日西大門署に擧げられた住所不定前科三犯李□□(二□)は、九日朝、取調べの時、『どうか罪を重くして下さい、この身體ではどうすることも出來ません』と涙ながらに刑務所入りを頼んでゐた警察ではどうにも手當の方法もなく出來るだけ早く調べを終へて送局しようと、せめてもの親切振りを見せてゐる

少女の奇禍

九日午後五時頃京城貞洞二七市商凱澤氏の令孃美都子さん(一〇)が自宅の前で遊戲中町四ノ二〇一洪淳星(二七)の運轉するトラックに轢れて赤十字病院で手當中であるが左足を折り約二週間

けふも空中搜査

京大生の消息不明

【新京九日同盟】興安嶺搜査隊一行の到着豫定地たるハロンアリシヤン附近に亘り隈なく搜査をとげたが、京大生と覺しきものは發見されなかつた、中搜査隊はハンダガヤ東方三角地帶ハロンアリシヤン東方に向けるに決定した、更に第二回搜査は地上救援隊と連絡が充分なされるはずである、十日の空中搜査により學生の消息が判明するものと思はれる の搜査機は九日午前十一時前後二時間半ハイラル、アリシヤン街道よりハンダガヤを經て九日ハイラルに歸還した搜査機は十日午前八時から更に第二回の空中搜査を續行するはずである、第二回

高級煙草を發賣

ゲルベゾルテ級の

專賣局十五年記念

既報の通り專賣局では今年は開局十五年を迎へ記念事業の一つに記念煙草を發賣することに内定したが、同煙草の種類については今秋ドイツから直接輸入したゲルベゾルテが願る好評を博し賣行も盛んなので研究の結果、これと同じ性質の煙草を賣り出すことになつた、原料は直接トルコから購入、高級煙草として利用されるが値は廿五錢内外といはれてゐる

素晴しい發明

初見技師長びつくり

【東京電話】遞信局佐々木技師の無電雜音防止の新發明について東京放送局初見技師長は語る實際の機械を見ないと判らないが理論上解説の通りとすれば混信は防げる譯である、アンテナがいらないとすれば大したもので、我國では初めて周波數八千サイクル以下のあらゆる周波數に裝置出來るとすればラヂオにも使へる譯です

庭球ランキング

【東京電話】日本庭球協會は九日昭和十年度ランキングを左の如く發表した

▲男子シングルス 1山岸二郎(慶應)2平井俊輔(關大)3倉光安騎(關大)4藤倉二郎(明治)5堀田正友(明治)6中野文照(法政)7三浦俊正(早大)8寸上政男(京都帝大)9松岡卓巳(慶應)10木下順毅(關學)

▲男子ダブルス 1山岸、村上(慶應)2安部、川地(明治)3藤倉、塚田(明治)4津田、三浦(早大)5坂井、倉光(關大)6高橋、村上(慶應)7林、大久保(東京帝大)8川村、酒洲(關大)9田中、村上(京都帝大)10田中、勝田(早大)

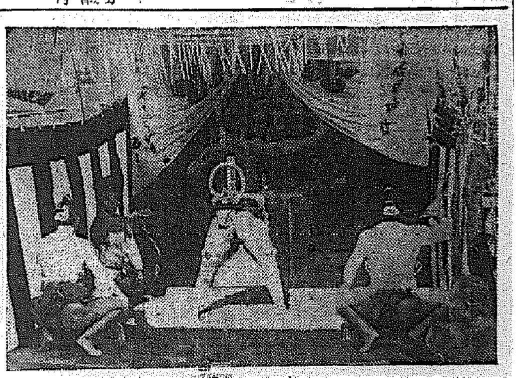

武藏山横綱推擧報告式 新横綱武藏山關は七日午前十時半から本所區綠町の宮城野部屋にて神社に參拜・更に報告式を擧行・更に神前に於いて新横綱の土俵入りを行つた（寫眞は土俵入り）

新興朝鮮に踊り 船舶は激増す

泡を吹く内地産業地

内地の産業地がグーグーいはせて今や日の出の勢々たる姿を見せてゐる朝鮮の産業を裏書して船舶は激増した、始政第二十次四半世紀の第一年の年頭にあたつて、新興朝鮮の實力を遺憾なく活動してゐる在鮮船舶の總數は實に一千二百五十七隻、その總噸數九萬三百八十七噸に達した、この外内地や外國の船が多數出入する事は勿論であるが、この朝鮮に船籍を持つ船の中、汽船三百九十六隻五萬七千八百五十三噸、帆船は九百四十七隻二萬二千五百二十四噸であつて

汽船で千噸以上のものは二十隻三萬七千四百二十二噸、百噸以上千噸未滿卅九隻、九千九百八十一噸、廿噸以上百噸未滿は二百五十一隻、一萬五百二十三噸であつて帆船は千噸以上は無く、百噸以上千噸未滿は六隻八百九十二噸、廿噸以上百噸未滿が九百四十一隻、三萬一千六百四十二噸である

これを二月前の十月末に比較すると隻數で十七隻總噸數で八百五十五噸を何れも增加、また五年前の昭和五年末は總數千二百五十七隻、九萬三百八十七噸で五年間で三百六十八隻、一萬二千五百廿五噸を增加した、この中で汽船が百十三隻、二千八百九十六噸帆船が二百五十五隻、九千六百廿九噸といふ激增振りである

朝鮮の功勞者 陸鍾允氏逝く

【東京電話】日韓併合の隱れた大功勞者立教成田こと陸鍾允(七□)は九日午前四時本郷區駒込千駄木町五十の寓居で近頃の寒さに持病の喘息が再發しそれに腎臟炎を併發し佐々木博士の手當の甲斐なく長逝した、氏は例の閔妃事件で亡命生活を續けること四十五年、朝鮮統治に功績を樹てた

美はしの兄弟愛

罪の弟にそゝぐ同情

良心は濟む、美しの兄弟愛、九日夕京城鍾路署刑事室へ捕へられた少年金泰明(一□)假名は幼にして父に死別、母と別れたつた一人の兄に育てられ京城本町四の四〇で兄金泰成君と二人で窓ピン賣りをやつてゐるうち、つい惡友にそゝのかされその手先となつて惡事の途中捕へられたもので、心から自分の非をさとり一度の許しを哀願するので當局も特に前途を思ひ嚴重說諭の上、兄に引取らしたところ泰明君は兄の顔を一目みるや〝兄さん許して〟と聲をあげて泣き伏し兄また〝お前が惡いんではない親がはりのこの兄がつまらぬからお前に不自由させるのだ〟〝これからは惡い事をしないで二人一生懸命働いて立派な人にならう〟と抱き合つて泣き叫ぶ有樣はみる者をして感激せしめてゐた

西本願寺の 報恩週間

十日から

西本願寺第廿三世光照法主が九日第一師團の輜重兵第一大隊に入營した、法主は宗教界には稀れな近代的青年で東大史學科卒業後大學院で研究中であつた、『非常時の折柄國家の干城として奉公し、皇恩に報いるの出來るのは非常に嬉しい、この軍隊生活が將來のよき修養になるだらう』と語つた、因に西本願寺では法主入營に際し『皇恩無窮』『護法城』を二つのスローガンとして十日から十六日迄一週間記念の布教を行ふので、京城別院でも佛教青年會、婦人會日曜學校等が報恩感謝の事業的運動を行ふことゝなつた

若い女性のこの優しい指を通じて・新興朝鮮の活動指令は流れ出る・カチカチ・カチカチ・その打字音の一つ一つに大きな意味を以て全府へ響かせるのであるが・彼女らの胸をはつとさせるやうな指令もあらうがそこはそれ服務規律といふものがあつて一言口外相成らぬ・人間もまた打字機の一部分に過ぎないやうに命ぜられてゐる

若衆朝鮮 【5】

白堊殿に若鮎跳ぬ

ほゝう、あの人はお嫁に行つたかい

あの手で打つ牛島の指令

宇垣總督は元氣好く重厚な聲調で新女性の生活戰線と動向を指示した、總督の揮つたタクトは活潑となつて半島女性の中樞神經を刺戟し、男性への協調を求め、第二四半世紀の建設に邁進せんとしてゐる

× ×

女性生活線の擴大を叫んだわれらの總督のゐる白堊殿堂には每朝五十四名の女性が『生活の誇り』を求めて元氣よく通勤してゐる

× ×

本府會計課屋良箕浦キヨさん(□□)は大正五年の時日給廿四錢で遞信局に入りその後通知に入つて結婚生活が始まつたので退職したが再び本府會計課に勤務した、會計課だけでもザット十五年勤續、この間八代の課長に仕へ、女ながらも會計課の事務にかけては生字引、同局長北知事や田殖産局長などはキヨ女史に世話を燒かせたものである、兒島會計課長とは一つ違ひのお姉さんで、文書の受附・發送事務でもお姉さん振で、兒島課長もこの男性をしのぐ事務の勵勉振りには感心してゐる、家庭に在つては結婚街道につまづいた彼女は、愛兒を自分の手に引取り、女手一つで小學校から京城第一高女を卒業させ、今では愛兒の花嫁姿を樂しみにしてゐる、聡明した女で、これこそ宇垣總督の說く堅實なる東洋の母の一つの姿であらう

× ×

文書課の五名を筆頭に外事、會計の四課、各局内には生活組織を意識し、大きい希望をタイプライターに乘せて一日四千字づゝコツピイしてゐる若鮎四十二名が新鮮な呼吸を續けてゐる

總督府が南山に在つた頃にはまだビジネスガールなどの文字や生活もなく、そこに働く女性の數も僅かで、古風な事務服に身を包んでゐた、これらの女性は上は總督から下は小使、雇員まで百九十一名の雇員と足並を揃へて働いてゐたが、それも僅かに十名足らずであつたのが、この十五年間に女性軍の生活戰線は擴大され今では靜まりかへつた本府内の大理石に力強いコッピイの音がこだましてゐる

× ×

殖務局長附屬室の石田ユキエさんはミス本府といはれた石田さんは昨年十二月退職、その理由に曰くビジネス風景を蒔きちらすことがでゐるカイダとは凡そかけ離れた(ことゞ)や、會計課の川端さん(□□)、それに外事課の瀧々さんの明朗な姿は若い屬官や雇員の噂の泉となり時には末梢神經を樂ぐる樣な話題も飛び出し、並側口で目をむく

× ×

滿洲の兄の所へ勤めに行きますと、綺麗な姿を忽然と消してしまつたトタン、彼女は良縁あつて結婚、本町通りを奧樣と結婚マーチを口ずさんでゐたとか、とまれ、嫁に行くと云へずに退職した彼女に一層の新鮮さを感じる、と、未だに噂を續けてゐる惑まれない若い男衆がゐる

× ×

遞信局白川高女を卒へ、東京小石川に在る帝國女子專門學校を卒業した大野キン子さん(□□)は懇ずる所があつて(彼女自から云つたです)昭和四年單身渡鮮先輩の紹介で本府保安課のタイピストとして勤務、成績も好く箕浦さんに次ぐ女性の高給者(箕浦さんが七十二圓、大野さんは五十二圓)で男子の屬員組を押へてゐる、次の妹さん大野キヨイさん(□□)三番目の妹敦子さん(□□)も鄉里の高女を卒へると姉さんの世話で京城へ出てキヨイさんは本府社務課へ、敦子さんは警務課へ勤務、三人姉妹そろつてタイピストとして生活の主流に乘つて多幸の巷へ直進してゐる

× ×

あんまりお轉婆の内輪の話を公開する事は、いけない話とは思ふが、大野さん姉妹の給料は合計百廿一圓、この中から故郷の兩親に送り、殘りで仲よく自炊生活を續けてゐる情景なとは、理窟つぽい青白い青年などには想像も出來ないほゝゑましい事實である

× ×

『郵便局女史がこの頃見えませんね』とかいつて、ハガキ買ひに行く人のスピードが落ちたなどゝくだらない話をする人がある…ともあれ、女性群團の鐘を打ち鳴らす樓下で働く本府女性は健康で、清楚な新女性として新體し、明日の朝鮮を建設する輿き協力者となるべく勉強してゐる、でも本府内には未だ明朗な朝鮮婦人の働く姿を見ることが出來ないのが淋しい

我國唯一の 近眼治療器 專賣特許
近眼が 夜間睡眠中使用 數週間で 全く根本的に治る！
視力〇・一以上は殆ど全治 軍人・海兵學校合格者續出 強度でも輕快治る。
東京・高村理化學研究所

けふの天氣

次第に薄曇りとなる

謹賀新年

牙山郡廳

公立學校長團 牙山郡

十五日會 洪城

成觀永 組合長
松本亮吉 理事
朴晟來 理事
禮山穀物商組合

成觀永 禮山驛前

廣川穀物商組合 忠南

李龍錫 所長
挿橋穀物作業所

禮山精米所 忠南禮山驛前

大江卯敬 禮山農業倉庫長

野田謙吉 洪城郡廳

李丙雨 忠清南道會議員

溫陽面 洪城

片桐和三 全羅北道會議員

挿橋穀物商組合

忠南保寧郡一

初等學校長一同

高松旅館 禮山驛前 電話二五七番

山崎商店 禮山 玩具雜貨 電話二四番

眞谷印刷所 禮山 電話三四三番

公立普通學校 職員一同 忠北槐山郡

金定鎬 忠南禮山郡 專賣局販賣所

金定鎬 專賣局販賣所 忠南洪城郡

李寧武 新川郡吉山

五星精米所 禮山驛前

伊藤正泰 理事 洪川金融組合 忠南洪城郡

具弼煥 新川郡煙草耕作組合 新川郡煙草販賣

韓綺洪 東一銀行長項支店

いんきんたむしにハウト

手紙はこうして書くもの 落合文學士發表
人との交際でも商取引でも手紙が上手だと人から尊敬され何事もうまく捗り出來るのであるが反對にぶざまな字だと呼も同様で思つてゐる事が充分表はせず途、飛んだ失敗をする事が多い理を缺いたり先方の感情を害したりしてとんだ失敗をする事が多い文學士落合次郎氏の『實用新案手紙百科辭典』は交際文、商業文、暑中、寒中、病氣見舞文、年賀、祝賀、謝禮文、照會、催促、注文、申込文、男女の交際文、その他あらゆる手紙文を文例索引によつて、グ引出せその儘役に立つと云ふ苦心の手紙辭典で中にいろは辭典迄添へてあるから云ふから凡そ便利な物である
それで定價一圓八十錢定價の處を五百名限り特價で一圓と云ふ破格で文章學及の新味で今特賣してゐる。希望者はハガキで東京市下谷區御徒町二ノ八大東社宛に申込めば代金は普通本で送本するといふからお早く申込むべきである。

古本高價買入 京城本町二丁目 電本(2)二七四二番 第一書房 敎科書 毛紙屋書店

花柳病專門 本町警察署前 和田醫院

支部長 高尚有利な事業 各地支部長募集 東京目黑田道 國民敎育獎勵會

十円の禮金を以てさゞく
小賣店にて
惡性梅毒の苦しみを救
それしと喜び當重症用
毒掃丸十円の實を行れた
右名前を遠慮する
藥代五円、十円、廿円、三円、三円
東京市神田區花房町 山崎帝國堂

京日案内

皮膚病科 性病科 鶯海醫院 電本1495

五錢活字十五字詰一回五行一圓五十錢活字は一回毎に五十錢増料金は前納の事但就職廣告に限り特に割引にて掲載す

男事 務員二名募集 但し内地人に限る十二日午後一時より五時まで履歷書持參本人來談確實なる身元保證人二名要す 本町ホテル

電話 高價買入 商品券及金融の御用相談お早く本町一丁目入口丁目(シノサキビル二階)見玉商店 電本五五四〇番

大猫 其他一般家畜犬病の治療並に犬の病氣豫防注射の爲めに應ず(ステンパー) 櫻井町二ノ九六 電本五二四四番 佐藤家畜病院

恩給 立替は大勉強最も便利に御相談致します 京城府古市町三五番地 急のため他店と御比較を願ひます

商品 貴金屬品 其他 衣類 雜貨 寫眞機 買入 京城水下町十四番地 共和商會 午前中來談

電話 借用したし京日社内矢野又は本局二七六七番へ御一報乞ふ

特別案内 外務社員招聘 府内外に智通せる内地人廿五歳以上四十五歳迄の紳士募集待遇の優は採用者に相當の手當を支給す 但し保證人を要す 永樂町二ノ三五 共濟無盡株式會社 電本五五番

人生謳歌（27）

本紙一萬號記念三千圓懸賞一等當選　發聲新上演映畫

森岡多作
寺本忠雄畫

智　美（三）

『私ね、ほんの三月だけど、神戸で藝者をしてたのよ。』

『えッ？　藝者！』

鍵次は暗憺たる顔をして、智美の顔を眺んだ。今まで直ぐ側で肩を並べて對等に話してゐた智美が急にずうつと遠い世界へ後退して行つたやうな氣がした。

『あら、何故そんな顔色した顔なんかなさるの？　藝者をするにはするだけの理由があつてのことよ……』

智美はから言つて話し出した。

智美を女學校へ行かせたのは、齋島の齋藤といふ商家だつた。彼は女に恬淡で、あの道での粹人で通つてゐた。それが吉村に冠たお園といふ藝者から、智美の事を訊いて『二三度取材したつもりで』女學校へ行かせることになつた。が、智美が大きくなるに從つて、智美をモデルにした繪ばかり描くやうになつた。智美は女學校を卒業すると、齋家の吉村へ歸つたまゝ、齋島へ行かなくなつた。金があつての道樂商家の齋藤は、しつこく吉村へ來だした。次第に惡じて、まるで氣違ひのやうに暴れだした。醉ふと病的に惡くなつて、『圓ひ者が厭なら、女房を出して本妻にすること』と云ひ出した。併し『奥様やお子さんを御不幸にする結婚なんか出來ません』と斷つた。遂には吉村の齋藤が口說きだし、一三では、藝者になつて今迄のお金を辭めませう』『いや金は受取れん』『でも後腐れの無いやうに…』つてことになつて、一下圓の前借で、神戸に出ることになつたのだつた。併し三味は　め切れず、神戸三界まで追つて行つて泣き落しやら泣顔やらの手を盡したが、それは徒らに、彼の未練心をつのらすに過ぎなかつた。

『だけど、神戸でも齋藤さんのやうな男が現れちやつたの、御披露目の日からずうと御熱心な？　倉地さんて『若い株屋さんで、迚も切れる人なの、預頭借金拂つてやつて世話しようッて話になつちやつたの、私勿論斷つたわ。だけど倉地さんは、私の居る家の金主なんですつて、それで『厭なら仕替してくれ』ッて御挨拶なの『えゝ藝替致しますわ』ッて言つたんですけど、此の不景氣なんでせう。よしんばしたにしても、第三第四の齋藤さんなり倉地さんが出て來披露目當座程、費れつこないわ。それこそ三千圓の借金を拂ふ爲めに、私お嫁さんになつちまふわ。それで一旦、その倉地さんのお世話になるとにしちやつたの、さうして何も彼も決めといて、大阪へ出て斷髪洋裝になつちやつたの、飛行機で來たけど、年賀狀のところにあなた居ないのでせう。で澁谷のお友達の處で昨日迄御厄介になつてたのだけど、其處へも齋藤さんから昨日手紙が來たでせう。それで今朝其方を出て、品川で、もうとつくに此方へ引越されたつてこと聞いちやつたの……鍵次さん！　此の〃窮鳥〃を、あなたは、殺すつもり？　生かすつもり？　ねえ鍵次さん！』

絶體絶命の眼が、鍵次の眼にからみついた。

『……』

鍵次は無言の儘、凝つと其の眼を見上げた。

『私、もう何んにも無いの、味方もないの、無一物。マイナス以外は、なんにも無いの！　いいえ、あるわ！　どんなピンチに陷つても　つて來た處女だけ！』

『どうだか？……』

『あらッ、疑ぐつてるの？』

『自分でヴァージンて言ふところちつともヴァージンらしくない。』

『鍵次さんたら、そんなの古いわよ。處女性を疑ぐられるくらゐなら、どんなことだつて言つてよ。私、あんな稼業をしてたから、猶更疑ぐつてるのね。』

智美の眼がギラ〳〵と光つた。

『よろしい。詮議なしで、僕は君の處女性を認めよう……』

『それよりか、僕、まだ就職してないんだ。』

『えッ？』

『せめて、サラリーの一度なりと貰つて、親父をよろこばせて死なしたかつた。』

『あら、私、いけなかつたわね。私、小父さんも藝者だし、鍵次さんも此の春大學を出てゐらつしやる筈だから、何處かに勤めてゐらつしやることゝばかり思つてたのですもの……』

智美の顏は暗憺と曇つた。

將棋新手合（二）

大阪東區日本橋通二ノ七　滿呂木將棋所

七段△齋藤銀次郎（東京）
四段▲鈴木禎一（東京）

香香角交　香落番
（圖は五八金右迄の局面）

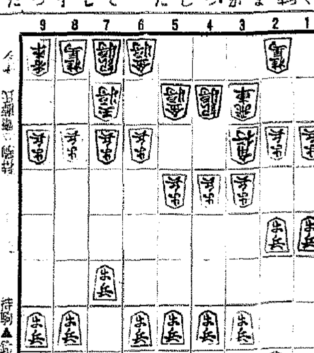

△▲至四手迄の略　待駒▲鈴木氏　ナシ

△五二銀・　▲五六步・　△三五步　▲九六步　△五一角・　▲二六飛
△八二玉　▲九五步　△七二銀　▲六八銀　△三四飛　▲四六步
△三三桂　▲四七銀　△六四步　▲五七銀

滿呂木七段講評　（上手）五二銀上りは少々早い、或は三五步と突くが手厚い模樣がある
（下手）九六步と突く處も失敗り、三六步と突いて引角作戰を選ぶ處である
（上手）五一角引きは、敵の九六步を手拔きして三四飛の浮飛車陣形を探つた積極的手段である
（下手）浮飛車を浮かすのであるから、九五步と突き越して對抗するのは至當である
（上手）自陣の固めは充分であるから、三三桂と跳ねて敵の攻勢を防ぐのに至當である
（下手）二枚銀戰法に據る意味で、五七銀と上るのは至當である

十日番組（金曜日）

第一放送

午前七時三〇分（東）御製謹話（終）後醍醐天皇御製　文學博士　藤村　作
同八時　今日の天氣見込
同九時一〇分　氣象通報
同九時一五分　氣象通報、料理獻立（釜山）
同一〇時三〇分（東）家庭講座　お正月と胃腸障害　醫學博士　平松　韶吉
正午（東）時報、日用品値段、鮮魚値段
午後零時五分（東）吹奏樂
一、行進曲『祝賀』ベートーヴェン作曲
二、交響曲『軍隊』ハイドン作曲
第一樂章　アダヂオ・アレグロ
第二樂章　アレグレット
第三樂章　メヌエットモデラート
第四樂章　フイナーレプレスト
陸軍戸山學校軍樂隊　指揮樂長　岡田國一
同零時四〇分　ニュース
同一時（東）母の時間　庭訓の話　下村　壽一
同三時一五分　婦人講座（朝鮮語）
同三時四〇分（東）氣象通報
同四時　ニュース（氣象通報釜山）
引續き（東）相撲實況　春場所　大相撲（初日）——兩國國技館より中繼
同六時（大）ラヂオ・アソビ　おうたすごろく（テキスト一六ページ）　オアソビ・クラブ
同六時二〇分（東）コドモの新聞　村岡　花子
同六時二五分（京）農村經營の成功談　我が村更生の歩み　山口縣阿武郡佐々並村々長　濤部　求治
同六時五五分（東）カレントトピックス
同七時　ニュース、天氣見込、職業紹介
同七時三〇分（東）講演　日本經濟界の現狀と將來　藤原銀次郎
同八時（東）謠曲　東北　島田　美惠
同八時二〇分（東）連續講談　吉良の仁吉（終篇）　神田　ろ山
同八時五〇分（東）歌謠物語　道化師　北村壽夫作、原野爲二作曲　物語　夏川　靜江　歌　山田　道夫
同九時三〇分（東）時報、ニュース、氣象通報、翌日の番組、ニュース再放送
同一〇時　ニュース（朝鮮語釜山）

第二放送

午後零時五分（大）吹奏樂
同三時一五分　婦人講座（五）
同六時　三重奏　京城三重奏團
同六時二五分　記念講演　李鍾求
同七時三〇分　講演　丁奎烈
同八時　唱劇調　崔貞植
同八時三〇分　平壤歌外　李彦植
同九時　音律

十一日きゝ物

午前七時三〇分（東）朝の修養　聖德太子の御生涯（一）　高島　米峰
同一〇時三〇分　婦人の時間　趣味を高尙に　京城女子師範學校長　高橋　濱吉
午後零時五五分（東）映畫物語　街の入墨者　國井　紫香
同二時（大）家庭講座　凍傷とその手當　醫學博士　佐谷　有吉
引續き（東）相撲實況　春場所　大相撲（二日目）兩國國技館より中繼

聽取者五萬突破記念（第一日）
放送と寶濱の夕　京城府太平通　京城府民館より中繼
同五時五〇分　挨拶　朝鮮放送協會理事長　保阪　久松
同六時　全國中繼　朝鮮の正月遊び風俗　京城府外往十里有志
箏曲　横山雅樂臣茂松雅楽社中　京城青い鳥社
同七時三〇分　鍋心流琵琶　九連城　松井　清水
同八時　歌謠曲（本學）　百　太郎
同八時二〇分　尺八三部合調　小原　箏山外　新日本音樂　若與花山外
同八時五〇分　長唄　連獅子　小　染　外

歌謠物語　道化師（夜八時五〇分）

北村壽夫作
物語　夏川靜江
歌　山田道夫

（田舍巡）りの興業一座とともに道化師賢吉は流れ〳〵て四月の初めに上州のある溫泉町に着いた。その溫泉町には一人の美しい女の客が噂の種になつてゐた。あと三日で此處を引上げるといふ日、散步に出た賢吉はとある宿屋の二階で日向ボッコをしてゐる噂の主を見た『おや！　綾子さんぢやないか』彼女は黑い眼鏡をかけてゐた。が、彼の直覺力は鋭くそれを見拔いたそれは七年も昔の違い（しかし）常に新らしい追憶であつた。賢吉が親友の堀岡と赤貧で冬を過した時ふとした機會に綾子を知つたが、それ以來彼女をめぐつて昨日の友は敵と變つた。そして一年の後綾子と結婚したのは堀岡であつた、世界的畫家として精進してゐた賢吉は踏みにじられた初戀に零落に零落を重ね道化師にまでなり下つた、噂の主が事實綾子であり而も今は盲目になり深山と寂室を名乘つてゐる事を探つた賢吉は今日歸るといふ日に、賢吉の友人と僞つてその宿を訪れた（そして）その昔彼女が賢吉を愛し、今もなほ愛し續けてゐるといふ告白を受けたが人生の裏をゆくこの道化役者のせ

ラヂオアソビ　おうたすごろく（夕六時）

オアソビクラブ

坊ちやんおめでたう。孃ちやんおめでたう。今晩はラヂオを聞きながら御一緒に『おうたすごろく』をして遊びませう。この遊びは二組に分れサイコロを振つて出た數だけ進むのですが止つた所々でお歌を歌はなくてはならぬのです。さあ樂しみにお待ち下さい。

謠曲　東北（夜八時）

島田美惠

ゝかるが故に天地を動かし鬼神を感ぜしむる事業、神明佛陀の冥慮に至る殊に時ある花の都雲居の春の空までもものどけき心を種として……天……道……にかなふ詠吟たり、所は九重の東北の靈地にて王城の鬼門を守りつゝ惡魔を拂ふ雲水の水上は山陰の加茂川や末白川の波風もいさぎよき靈は常樂の緣をなすとかや庭には池水をたゝへつゝ島は蓬莱池中の宮殿は家く月下の門出で入る人跡數々の袖を連ね

連續講談　吉良の仁吉（夜八時二〇分）

（終篇）神田ろ山

次郎長は、自分の子分大政小政を始め十七人の者が、堅氣の旦那方に喧嘩を賣り、自分の顏に泥を塗つた事で、これ等の子分を叱つて仕舞ふつもりで、仁吉の所へやつて來たのだが、長吉や仁吉の話を聞き感心した。そして仁吉の說言に免じて、子分十七人を許してやり、その代りお前達は長吉の助太刀をして丸く納まるものなら納めろ、若し駄目なら命を捨てゝ來いと命した

子分達は、親分のお許しが出たので大喜びで出掛ける事になつた。次郎長は仁吉の親分の寺津の間之助に會ひ、總ての話をつけこゝに長吉を先頭に仁吉と大政小政等、清水の子分總勢廿九人威勢よく荒神山へと乘込む事になつた

講演　日本經濟界の現狀と將來

午後七時三十分　藤原銀次郎

藤原氏は王子製紙の社長で我經濟界の情勢に精通せる人

◇——日本の商工業は、今年も相當好況を保つであらうとは大體の一致する觀方であるが私も亦多くの人と同意見で多少の例外はあるとしても、一般的には昨年同樣の好況を持續すると思ふ

◇——そこで私はその理由を二段に分けて申述べた後、吾々經濟人としては我陸海軍が世界に誇る強味をもつて居るといふ樣に我商工業も亦世界最大國として肩を並べる地位に進む樣大に努力しなければならぬ

◇——今後十年を期して英米と對等の地位まで押進めたい、又進める事は決して不可能でないと思ふ此意味に於て今日は實に我日本にとり實に千載一遇の好機である、私は右の樣な趣旨を實際の數字其他に依つて出來るだけ詳述したいと思ふ

吹奏樂（後零時五分）

陸軍戸山學校軍樂隊　指揮樂長　岡田國一

一、行進曲『祝賀』　ベートーヴェン作曲
歡喜を稱へる華麗な主題が美はしく流れ出でるマーチ

二、交響曲『軍隊』　ハイドン作曲
ハイドンは一七九〇年及び一七九四年に二回渡英したが第一回倫敦滯在中に『サロモン交響曲集』を作つたこの中に交響曲軍隊が含まれてゐる。倫敦訪問の爲に催された一七九四年五月二日彼の爲に催される演奏會にて初演された第一樂章アレグロは兵卒が出征する時に我家に告別する情景を描いたものと云はれてゐる

家庭の訓話　母の時間（午後二時）

下村壽一

下村氏は曾て文部省社會教育局長、普通學務局長、宗教局長等に歷任せられ現在は東京女子高等師範學校長です

・庭訓・——と言ふことは和漢は勿論西洋でも古來から大いに重んぜられて居つた。然るに教育制度の發達に從ひ普通教育が勵行さるゝに至り、家庭の教育機能に變化を惹し、一般に家庭の訓育を閑却もすれば輕視する傾きを生じたが、最近家庭教育の重要性が再認識せられ、殊に母の躾教育が強調されて新らしき意味の庭訓の復興を見るの機運を生ずる樣になつた

・唯獨・り獨逸國のみは是と正反對の行き方をしてゐるが果して何時まで續くか大きな疑問である。最後に學校と家庭との連絡について歐米に於ける新運動の一二を紹介して我國に於ける此種の施設の參考に供したいと思ふ

演藝案内

京城劇場

本町三丁目（電話本局一五一二番）

十日より毎夕六時開演
浪曲劇界の巨頭新進花形揃
浪曲界の名手　天中軒月坊口演
桂倉一郎大一座

急告！
春日井梅鶯一行九日より京城劇場に於て開演する筈の所急病に付き延期仕候間不惡御容赦願上候
追ふて全快次第開演期日發表申上べく候
春日井梅鶯一行　主催者大和洋行

國際社

鍾路三丁目　電話光化門

一月十日封切　毎日三回午前十時　午後一時半　六時半
特別大興行
RKOラヂオ超大作映畫　メリアン・C・クーパー作品　ヘレン・ガヘーゲン主演
壯大、妖美、冒險、怪奇、世界最大作
洞窟の女王
シベリア氷原の奧地、永却不滅の焰の燃え熾るところ、妖麗な洞窟の女王と英國青年の戀
RKOラヂオ超特作映畫　カザリン・ヘプバーン　シャルル・ボアイエ主演
心の傷手
フイリツプ・メラー監督
アメリカの生んだ最大の映畫女優と、佛蘭西の生んだ名優ボアイエの顏合せ、是ぞ名畫の春に捧げる名篇の一つ
PCL特作映畫
人生初年兵

浪花館

明治町（電話本局）
全鮮封切　松竹映畫
十日より十四日まで
上映時間表　名　第一回　第二回　第三回
ニュース　[illegible]
漫畫　[illegible]
木曾の紅笠　[illegible]
大學の親方　[illegible]
昭和十一年の尖端を往き！　春の話題を獨占せる松竹映畫！
松竹映畫ニュース
目と耳の新聞　コロンビア漫映畫
道化師　ベニスの舟唄　コロンビア映畫
少年幌馬車　下加茂特作サウンド版
木曾の紅笠　高田浩吉主演
大學の親方　蒲田特作サウンド版　德大寺伸　阿部正三郎　大塚君代

京喜館

松竹映畫　十日より三日間　陛下席二十錢
浦田超豪華版篇！　主婦の友連載
十日より三日間
原作牧逸馬　脚色柳井隆雄　監督野村芳亭　撮影水谷至宏
田中絹代　岡譲二　川崎弘子
地上の星座　大會
パートトーキー
上山草人　奈良眞養　藤野秀夫　坂本武　筑波雪子　小島康子助演
鈴木子歌　岩田祐吉
一輪のコスモスにも似た淋しい女性小枝子—陽に燃ゆる黑ダイヤのやうに妖艶—啓子、俊介、彰夫を繞る宿命が…悲劇が堂々銀影に躍る一大メロドラマ……
PCL特作漫畫　トーキー漫畫　蟻と蛙

喜樂館

日活直營　京城本町　電話本局
自壹月拾日　至壹月拾四日五日間
新春第三次超特別大興行
日活ウ獨占朝日新聞當選萬圓懸賞當選映畫化原作横山美智子
ウエスタン・オールトーキー
緑の地平線　前後篇
上映時間　十一時　二時一〇　八時
監督阿部豐　岡讓二　中田弘二　小杉勇　星玲子
日活・前進座提携第二回超特作
日活獨占ウエスタン・オールトーキー
街の入墨者
上映時間　十二時五五　三時二〇　六時二〇
原作長谷川伸　監督山中貞雄
前進座の闘將河原崎長十郎と其の一黨　日活側特別出演　高瀬實年　清川莊司　深水藤子　宗春太郎
◎拾日初日に限り　ヒルヨル貳回
貳日目より毎日三回晝間連續興行

松竹座

P・C・L　黄金町　電本二五〇
◎プレイ券は本年度より堅く入場御斷り◎帝キネ專屬ジャズバンド
緑の地平線主題歌大演奏會　歌手金田道男氏　岡嶋園子孃　外
緑の地平線上映毎日晝夜二回
新春第二週四日封切超特別興行
晝夜二興行、理屈抜きの面白い映畫面白くて十分樂しめる松竹座へ
ワーナーナショナル社絶後の超大作オリヂナル全發聲日本版
脚色セントミラー　撮影ソルポリト　監督ウイリアム・カイリー
總督府警務局推薦　小學校兒童觀覽
ジェームス・キャグニー主演
待望問題の巨篇
ギャング掃蕩映畫
Gメン
NO

中央館

新興キネ　黄金町　電本二三三
新春第三週特別公開當る八日封切
（畫夜三回）待望當ケ年問題の劍豪阪東妻三郎が諸彥に捧ぐる第一聲遂に成る！
新興キネマ提供超特作時代劇
新興キネマ京都撮影所　〃東京撮影所合同製作　第一映畫社撮影所
松竹キネマ京都撮影所　千惠藏映畫撮影所特別應援
構成責任白井戰太郎　原作監督冬島泰三
新納鶴千代
郎正の『侍ニッポン』より　監督伊藤大輔　首席助監督　西原孝
撮影吉田清太郎　オールトーキー
阪東妻三郎主演　山田五十鈴
PCL本年度第一回超野心作
中央館提供第二回續表作
内地六大都市同時封切
監督山本嘉次郎　オールトーキー
エノケンの
どんぐり頓兵衛
榎本健一君二役主演
底拔け音樂隊
松竹蒲田コロムビア特作
虫の居所
高田稔　月 短篇名畫オールトーキー
君が代
瓢簞彌九郎
大塚田顯子主演
下村健三監督脚色　羅門光三郎

朝日座

京城本町五丁目　電本二三〇
一月八日より七日間
神戸大正館專屬
更生萬歲　忠臣會
新春第二回特別興行として完讓無双の大色物今や昇天の意氣に燃ゆる忠臣會一行を八日より七日間上演絶對に他の追從を許さぬ神戸大正座專屬新進揃萬歲曲技小唄女道樂一座獨特の勸進帳關西漫畫界の晴將門家峰双櫻家醉月色物の大集華阪入場料金は特に大衆價格金に下ても天ふ漫歲に限ます坊ちやん孃ちやん連れ一家お揃にてお早く朝日座の忠臣會へお待ちしてゐます
午後六時開演

若草映畫劇場

帝本三二五四番
安くて面白い
新館開場八日より十一日迄
新館特別番組封切公開研究料金大衆一二十錢均一
大都超二回十二時半夜六時半始
大都特作時代劇　監督中島寶三
阿部九州男　木下双葉　主演
あばれ振袖お蝶　後篇
白熱の本筋に入り遠山の金さん振袖お蝶の大活躍……
パラマウント特作監督エドワード・サザーランド復讐大活劇
ミシシッピー
ビングクロスビイWCフィールズ主演
パラマウント提供　監督エルサエチスラー　時事深險大映畫
エチオピアの空を行く
國難に目覺めた建國千八百年の夢茲に見る黑人帝國エチオピアの全貌
大都特作現代劇ハヤブサヒデト得意の大活劇
跳ね廻る鳥人
琴糸美津子清水明他總出動

朝鮮郵船定期出帆

△印ハ船客斷リ

◎北鮮新潟連絡　船
新京丸、霍嶋三、五五八噸
定員一等十二名、二等四十二名　三等百二十八名
羅津　三ノ日　午前六時發
雄基　三ノ日　午前八時着
　　　　　　　午前九時發

朝鮮郵船定期出帆
△印船客御斷リ
乘客貨金低廉船中食事付
東京行　丸　一月十八日　關門、名古屋、清水、横濱、東京
△江原丸　一月十八日
大阪行　丸　下關、神戸、大阪
漢城丸　一月廿七日
◎急行船
慶州丸　仁川ヨリ博多直行　阪神、三百五噸、速船客定員
鹿兒島行　三角行　博多、長崎、鹿兒島
櫻島丸　一月十六日
大連直行　丸　一月廿日

北鮮上海、青島行
平安丸　清津六日　釜山六日　仁川平日　鎭南浦　日
上海行　青島經由　高航寄港
平安丸
仁川　日鎭南浦　日
青島行　長　芝罘—大連寄港—込海延
會寧丸　仁川廿四日鎭南浦　日
櫻島丸　仁川二十日鎭南浦　日
大連行　丸　仁川二日鎭南浦　日
金剛山丸
元山四日　清津十日　雄基六日
△乘船貨金低廉船中食事付
△左ノ外臨時船ヲ配船シ船積ノ御便ヲ取計ヒ居リマス
日本郵船定期出帆
歐州行　香取丸　横濱一月五日　神戸一月六日　門司一月十日
米國行　淺間丸　横濱一月十四日　神戸一月十六日
豪州行　賀茂丸　神戸一月十三日　長崎一月二十七日

京城南大門通リ五ノ一
朝鮮郵船株式會社
代表電話本局（2）四一一九五番
釜山支店　大橋通
元山支店　海岸町
仁川出張所　電話長一三四番
北鮮出張員　清津府北星町　電話長三五一番
京城代理店　朝鮮運送會社
電話本局（2）五一一一番
鎭南浦代理店　朝鮮商工會社
仁川代理店　朝鮮運送會社
群山代理店　群山海運會社
木浦代理店　大池回漕店
釜山代理店　朝鮮運送會社
元山代理店　朝鮮運送支店
城津代理店　朝鮮運送支店
清津代理店
羅津代理店
雄基代理店　國際運輸支店

清津　三ノ日　正午十二時發
新潟　五ノ日　午後五時着
　　　七ノ日　正午十二時發
清津　九ノ日　午前十八時着
羅津　九ノ日　午後二時發
雄基　九ノ日　午後五時着
北鮮滿洲直行
△太海丸　羅津十四日　雄基十五日　清津十六日　東京—阪神—關門　一コース
北鮮東京行
△盛京丸　羅津八日　清津十日　元山十二日　釜山—關門—大阪—名古屋—清水—横濱寄港
長壽山丸　雄基十三日　清津十四日　元山十五日
○急行船
△盛京丸　雄基八日　清津十日　元山十二日
西鮮東京行　關門—名古屋—清水寄港
原丸　鎭南浦八日　仁川二十日　木浦二十日　關門—大阪—名古屋—横濱寄港
△武鎭丸　鎭南浦六日　仁川十日　木浦十日
北鮮名古屋行
○阪神濟州輪部御用船
立神丸　雄基三日　清津三日　元山四日　釜山—博多—關門—神戸寄港
北鮮大阪行
金剛山丸　雄基七日　清津八日　元山十日
清津丸　雄基十五日　清津十六日　元山十六日
西鮮大阪行
○南部線
漢江丸　仁川十日　群山十二日　木浦十四日　釜山—關門—神戸寄港
慶州丸　仁川十六日　群山十七日　木浦十九日
○北部線
漢城丸　博多直行—神戸寄港
鎭南浦　六日　仁川八日　群山九日
新義州　日　鎭南浦　日　仁川　日
丸　新義州—鎭南浦—宮津—境
延長
慶安丸　雄基九日　清津十日　元山十二日
鹿兒島、三角行
櫻島丸　仁川平日　群山二日　木浦三日
○博多直行船
錦江丸　大連一　仁川十四日
西鮮清津行
平安丸
北鮮上海、青島行
上海行

近海郵船仁川出帆

上海行　釜山、上海、仁川、青島
平安丸　一月十四日
青島行　芝罘、大連、青島、仁川
會寧丸　一月五日
臺灣行　鎭南浦、大連、高雄行
岐阜丸　一月二十日
　　　　一月廿九日

沿岸航路出帆

海州行　毎日出帆
若鷹行（麗湖島、鹽江、大靑島寄港）毎月六回
仙峯行（毎日出帆）
盟山行（大潮汐寄港）毎日出帆、三月・四月
朝鮮運送株式會社代理店
日本近海郵船株式會社代理店
大連汽船株式會社代理店
朝鮮郵船株式會社代理店
海州運輸

朝鮮運送株式會社
仁川支店回漕部
電話一〇番五五九番
沿岸部電話一八一一七〇四番

大阪商船定期出帆

◎内、鮮連絡優秀客船
北鮮門司阪神急行
新造船大同丸　洛東丸就航
雄基、清津、城津　午前十時發　門司毎日午前十時着
大同丸　一月十三日
洛東丸　一月二十四日
武昌丸　一月二十七日
鮮海丸
北鮮臺灣行
河南丸　清津城
開運丸　清津、雄基、城津、興南
丸　博多、長崎、鹿兒島
丸　一月十二日
丸　一月二十八日
大連内地直行
關釜聯絡ニ依テ船車連絡
切符發賣
大連毎週十時　門司毎週　神戸毎週
吉林丸　熱河丸　うらる丸　すゐい丸　ばいかる丸　びるま丸　かるかる丸　ぐとまる丸　やちよこまる丸　しあとるの丸　たこま丸
二月十三日　二月十四日　二月十五日　二月十六日　二月十七日　二月十八日　二月十九日　二月二十日　二月二十一日　二月二十二日　二月二十三日
門司基隆直行　毎五日目發
内臺連絡

高千穗丸　一月十六日
蓬萊丸　一月二十二日
瑞穗丸　一月二十一日
（基隆寄港）
門司より神戸行大型船便多數あり
詳細は左記へ御問合せ下さい
（案内書進呈）

大阪商船株式會社
京城出張所
京城府南大門通三丁目一〇六
東京火災四階
電話本局長二一八〇三番

鮮内代理店・案内所
清津　雄基　羅津　國際運輸會社
仁川　慶田組
釜山　釜山商船組
ジャパンツーリストビューロー案内所
京城　三中井　釜山三中井　安東大和

大阪商船仁川出帆

●阪神行（船客御斷）
一月十日　第三大興丸　群山寄港
一月十三日　第二福井丸　群山寄港
一月十六日　第一大運丸　群山寄港
一月十九日　泰仁丸　群山寄港
●名古屋、東京行
一月十六日　彦山丸
●鎭南浦、安東行
一月十一日　第二雲祥丸　浦南止メ
●海州行
一月十三日　神安丸
内地各港及臺灣、北海道、支那、南洋、南北米、阿弗利加、歐州、濠洲、印度等各地行は接續致シ取扱ひます

大阪商船株式會社仁川代理店
株式會社　慶田組
四二番・二二一番（出荷）
七二番・一九八四番（入荷）
二二〇番（船舶）
二七〇番

嶋谷汽船定期出帆

日本海丸　明石丸　天海丸
一月十日　一月十八日　一月廿六日
×印ハ樺太行（三等七圓）
朝鮮總督府命令航路
朝鮮北海道連絡
大連行　一月三日
裏日本、北海道、樺太行
×印ハ樺太行（各地急行）
仁川出帆代理店日鮮海運株式會社
電話五〇番

仁川出帆　代理店日鮮海運出張所
電話五二九番
×日本海丸　一月十六日
×明石丸　一月二十四日
天海丸　二月一日
鎭南浦出帆
×日本海丸　一月八日
×明石丸　一月廿七日
天海丸
群山出帆　代理店群山海運會社
電話一四番
×日本海丸　一月二十日
明石丸　一月二十五日
木浦出帆　鮮海運出張所
電話八四番
日本海丸　一月十八日
明石丸　一月二十六日
釜山出帆　代理店　電話三四〇八番
×日本海丸　一月十九日
明石丸　一月二十七日
天海丸　二月四日
雁岸出帆　代理店　浦項運輸會社
電話一三番
日本海丸　一月五日
明石丸　一月廿八日
内地各港湾地　舞鶴、新舞鶴、敦賀、伏木、宮津、川崎、小樽、大泊
北海道—北鮮航路
各總督府命令航路
北國、北海道行
雄基出帆　代理店
一月五日　國際運輸支店　電話二七番
清津出帆　代理店
一月六日　國際運輸支店　電話一八番
城津出帆　代理店
一月七日　北鮮商船　電話一三番
西湖津出帆　代理店
一月八日　富田商店　電話一八番
元山出帆　代理店
一月九日　朝鮮運送支店　電話二〇番
内地各港地　伏木直行、新潟、酒田、船川、青森、函館、小樽
◇各船共最新式優秀貨客船ニシテ娛樂施設完備ス
貨物取扱所　前記各代理店並各地
ジャパンツーリストビューロー
案内書送呈　本社及代理店へ御申越アリ次第各號航路案内書ヲ送呈シマス
神戸市神戸區明石町
嶋谷汽船株式會社

糖衣
カバーカバ錠
淋疾に
社會の害毒執拗なる
淋毒を撲滅せよ
カバーカバ錠は濃緑色の飲み良き糖衣錠劑にし尿道粘膜に對し特殊の局所殺菌的鎭靜作用を呈し排尿時に於ける疼痛知覺は速に輕減し溷濁尿を清澄ならしむ故に現在理想的なる淋疾藥として各專門醫家に賞用せらる
包裝　五〇錠　一〇〇錠　二〇〇錠
全國各藥店に有り
製造元　大阪　カバーカバ藥化學製品
代理店　山岸天佑堂　京城本町一